



MINISTÈRE DE L'ÉCONOMIE
DIRECTION DU GUICHET UNIQUE DE FORMALITES
DES ENTREPRISES EN REPUBLIQUE CENTRAFRICAINE
(GUFÉ-RCA)



BULLETIN TRIMESTRIEL DES STATISTIQUES DE CREATION D'ENTREPRISES EN REPUBLIQUE CENTRAFRICAINE

3^{ème} TRIMESTRE 2023



Adresse G.U.F.E - R.C.A

En face de la Radio Centrafrique

Etage de l'Immeuble de la Chambre de Commerce, d'Industrie,
des Mines et de l'Artisanat (CCIMA)

B.P: 1050, Bangui. Tél: (+236) 74 30 73 72 / 76 24 19 14

Site Web : www.gufe-rca.org Bangui (République Centrafricaine)

E-mail: gufe-rca@yahoo.fr

LE GUFÉ - RCA

**UN SEUL LIEU, UN SEUL INTERLOCUTEUR POUR LA CREATION DE
VOTRE ENTREPRISE.**

LE GUFÉ - RCA

LA REFERENCE SURE, UN SEUL INCUBATEUR

**La dynamique de l'Excellence au service des promoteurs,
opérateurs économiques et investisseurs**

I-PRESENTATION DU GUICHET UNIQUE DE FORMALITES DES ENTREPRISES EN REPUBLIQUE CENTRAFRICAINE (GUFÉ-RCA)

Le Guichet Unique de Formalités des Entreprises en République Centrafricaine (GUFÉ-RCA) est l'une des institutions publiques qui est chargée d'accompagner le secteur privé à travers le processus de création, de modification et de cessation d'activités ou dissolution d'entreprises.

Il convient de rappeler au public du monde des affaires et autres usagers que l'une des missions assignées au GUFÉ-RCA est de mettre en place une base de données statistiques relative à la création, modification et dissolution des entreprises ou cessation d'activités ainsi que celle d'accueillir, d'informer, d'orienter et de conseiller les investisseurs nationaux et étrangers.

L'objectif principal du GUFÉ-RCA est de contribuer à la promotion, au développement et à l'amélioration du secteur privé en République Centrafricaine.

L'élaboration du Bulletin Trimestriel des Statistiques du GUFÉ-RCA, document de base et d'analyse économique, est indispensable pour la publication des activités de la Coordination.

L'examen des données liée aux formalités de création des unités économiques immatriculées au Registre de Commerce et du Crédit Mobilier (RCCM), porte essentiellement sur la forme juridique, le genre, l'évolution des unités économiques créées et leur répartition par pays d'origine des investisseurs, les secteurs d'activités, les tranches d'âges et localités d'enregistrement.

II- ANALYSE DES DONNEES

Tableau n° 1 : La situation globale des dossiers traités du 3^{ème} trimestre 2022 au 3^{ème} trimestre 2023

Désignation	3T22	4T22	1T23	2T23	3T23	Variation en %	
						Trim	An
Création	599	484	593	491	517	+05,29	-13,68
Modification	88	48	99	64	77	+20,31	-12,50
cessation d'activités	00	00	00	00	00	00	00
Dissolution d'entreprises	05	03	05	06	06	00	+20
Suretés/nantissements	143	106	00	01	01	00	00
TOTAL	835	641	697	562	600	+06,76	-28,14

Source : GUFÉ-RCA / Service Statistique

D'après le tableau ci-dessus, sur **600** dossiers traités, **517** concernent les formalités de création d'unités économiques, **77** de modification, **06** de dissolution d'entreprises et **01** dossier de sûreté/nantissement.

Les différents types de formalités des entreprises au niveau du GUFÉ, sont caractérisés par une hausse de **06,76%** du nombre de dossier traités par rapport au 2^{ème} trimestre 2023 et une baisse de **28,14%** par rapport au 2^{ème} trimestre de l'année précédente.

Au cours de cette période, on constate une légère amélioration de demande de renseignement par rapport au 2^{ème} trimestre 2023.

En effet, le service d'Accueil et d'Orientation a enregistré **600** demandes de renseignements dont **420** en interne et **180** en externe contre **562** au 2^{ème} trimestre dont **344** en interne et **218** en externe.

Cette amélioration se justifie par un taux de participation de **06,76%**.

La hausse du nombre des entreprises créées au cours de cette période est due à l'organisation des campagnes de sensibilisation, d'une part par les Directeurs Régionaux du Commerce et ceux des PME dans leurs zones de juridiction et d'autre part par la Coordination du GUFÉ-RCA à travers les spots publicitaires, des émissions radios, la distribution des dépliants et fiches de renseignement aux opérateurs économiques de proximité etc.

Notons que les formalités de modification concernent le plus souvent:

- l'augmentation du capital social ;
- le changement des gérants ou de l'enseigne ;
- l'adjonction d'activités ;
- la cession des parts etc.

Tableau n° 2 : Situation des dossiers de formalités de modification, cessation d'activités, dissolution d'entreprises et suretés/nantissement au 3^{ème} trimestre 2023

Désignation	3T2023		TOTAL
	Personne Physique	Personne Morale	
Modification	23	54	77
cessation d'activités	00	00	00
Dissolution d'entreprises	04	02	06
Suretés/nantissements	00	01	01
TOTAL	27	57	84

Source : GUFÉ-RCA/ Service Statistique

Tableau 3 : Evolution des unités économiques créées par forme juridique

	3T22	4T22	1T23	2T23	3T23	Variation en %	
						Trim	An
Entreprise Individuelle (E.I)	408	333	407	316	326	+3,16	-20,09
Institution Sans But Lucratif (ISBL)	42	34	46	41	48	+17,07	+14,28
Groupement d'Intérêt Economique (GIE)	12	07	06	04	10	+150	-16,66
Société en Nom Collectif (SNC)	00	00	00	00	00	00	00
Office Public (OP)	00	00	00	00	00	00	00
Société Unipersonnelle à Responsabilité Limitée (SURL)	41	42	52	48	47	-02,08	+14,63
Société à Responsabilité Limitée (SARL)	64	47	67	51	63	+23,53	-01,56
Société Anonyme (SA)	16	09	03	12	02	-83,33	-87,50
Société Anonyme Unipersonnelle (SAU)	02	01	00	02	02	00	00
Société par Action Simplifiée (SAS)	01	02	03	05	04	-20,00	+300
Société par Action Simplifiée Unipersonnelle (SASU)	00	01	01	01	01	00	-/-
Société Coopérative (SC)	02	00	00	02	03	+50,00	+50,00
Société Coopérative Simplifiée (SCS)	02	00	00	00	00	00	-100
Société Civile Immobilière (SCI)	02	00	01	01	02	+100	00
Société Civile Immobilière Unipersonnelle (SCIU))	00	00	00	00	00	00	00
Société Civile Professionnelle (SCP)	00	00	00	00	00	00	00
Société Civile d'Exploitation Agricole (SCEA)	00	00	00	00	00	00	00
Société Agro-Pastoral	00	00	00	00	01	-/-	-/-
Succursale	07	08	07	08	08	00	+14,28
Total	599	484	593	491	517	+05,29	-13,68

Source : GUFÉ-RCA/ Service Statistique

Graphique 1 : Représentation graphique des unités économiques créées par forme juridique

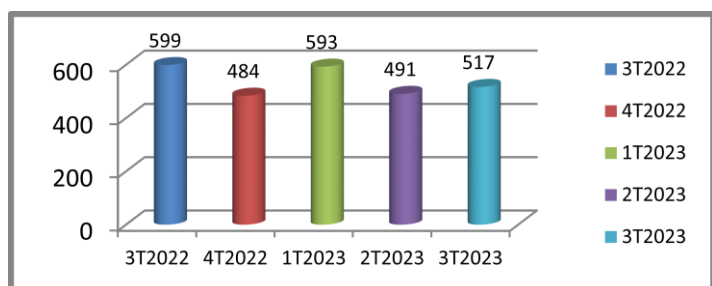

Il ressort des formalités de création d'entreprise du 3^{ème} trimestre 2023 que, le GUFÉ RCA a immatriculé au total 517 unités économiques au Registre de Commerce et du Crédit Mobilier (RCCM).

D'après la forme juridique des unités économiques créées, les entreprises individuelles, les Sociétés à Responsabilité Limitée (SARL) et les Sociétés Unipersonnelle à Responsabilité Limitée (SURL) représentent, respectivement 63,06%, 12,18% et 09,09%.

Au cours de ce 3^{ème} trimestre 2023, le GUFÉ a enregistré une baisse de formalisation des entreprises individuelles, du GIE et de SA par rapport à la même période de l'année antérieure, respectivement de 20,09% ; 16,66% et 87,50%.

Comparativement aux données du 2^{ème} trimestre 2023, les entreprises individuelles, les SARL et GIE ont connu une augmentation, respectivement de 03,16% ; 23,53% et 14,28%.

Tandis que le nombre de Succursales est resté invariable.

Tableau 4 : Evolution des unités économiques créées par genre

	3T2022		4T2022		1T2023		2T2023		3T2023	
	F	H	F	H	F	H	F	H	F	H
E.I	100	308	59	274	90	317	88	228	87	239
ISBL	16	26	08	26	05	41	10	31	08	40
GIE	01	11	00	07	00	06	01	03	00	10
SNC	00	00	00	00	00	00	00	00	00	00
OP	00	00	00	00	00	00	00	00	00	00
SURL	09	32	10	32	07	45	08	40	09	38
SARL	17	47	11	36	11	56	05	46	09	54
SA	02	14	00	9	00	03	00	12	00	02
SAU	00	02	00	01	00	00	00	02	00	02
SAS	00	01	00	02	00	03	00	05	01	03
SASU	00	00	00	01	01	00	00	01	00	01
SC	00	02	00	00	00	00	00	02	00	03
SCS	00	02	00	00	00	00	00	00	00	00
SCI	01	01	00	00	01	00	00	01	00	02
SCIU	00	00	00	00	00	00	00	00	00	00
SCP	00	00	00	00	00	00	00	00	00	00
SCEA	00	00	00	00	00	00	00	00	00	00
SAP	00	00	00	00	00	00	00	00	00	01
SUCCURSALE	01	06	03	05	00	07	00	08	00	08
Total	147	452	91	393	115	478	112	379	114	403
Total (F+H)	599	484	593	491	517					

Source : GUFÉ-RCA/ Service Statistique

Graphique 2 : Evolution des unités économiques créées par genre

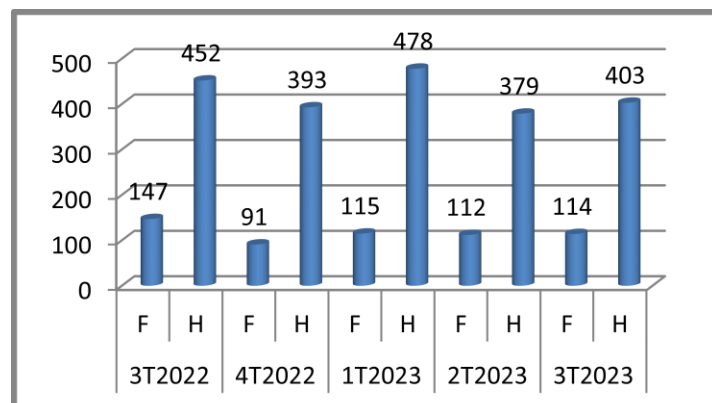

L'examen de ces 517 unités économiques créées au cours de ce 3^{ème} trimestre 2023, dénombre 114 femmes et 403 hommes chefs d'entreprises.

Considérant la même période de l'année passée, le nombre d'entreprises créées par les femmes et les hommes au 3^{ème} trimestre 2023 a baissé respectivement de 22,45% et 10,84%.

Une hausse de 01,78% chez les femmes et 06,33% chez les hommes a également été notée par rapport au 2^{ème} trimestre 2023.

La hausse du nombre d'entreprises créées par les femmes et les hommes au cours de ce 3^{ème} trimestre 2023 comparée au trimestre antérieur, découle des activités d'information et de sensibilisation menées par la Coordination au cours de cette période.

Tableau 5: Evolution des unités économiques créées et leur répartition par pays d'origine des investisseurs

Pays	Trimestre	3T22	4T22	1T23	2T23	3T23	Variation en %	
							Trim	An
Centrafrique		513	427	487	395	440	-11,39	-14,23
Autre pays d'Afrique, zone CEMAC		40	17	37	41	30	-25,00	-25,00
Pays d'Afrique, zone hors CEMAC		23	26	45	31	27	+17,39	+17,39
Pays d'Europe		05	02	02	05	03	-40,00	-40,00
Pays d'Asie		10	07	09	08	04	-50,00	-60,00
Pays d'Amérique		00	00	02	02	00	-100	00
Pays du Proche Orient		08	05	11	09	13	+44,44	+62,50
Total		599	484	593	491	517	+5,29	-13,68

Source : GUFF-RCA/ Service Statistique

Graphique 3 : Evolution des 517 unités économiques créées et reparties par pays d'origine des investisseurs

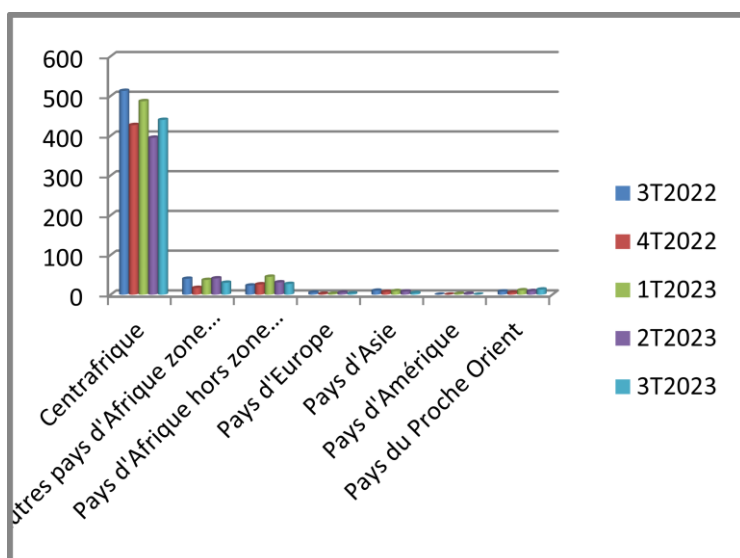

Selon ce tableau, les investisseurs nationaux ont créé 440 unités, représentant 85,11%. Les investisseurs des autres pays d'Afrique, zone CEMAC (Cameroun, Tchad, Congo) sont plus représentatifs avec 30 unités économiques créées, soit 05,80% suivis de ceux des pays d'Afrique zone, hors CEMAC (Sénégal, Egypte, Kenya) avec 27 unités économiques créées, soit 05,22%.

Comparativement au 3^{ème} trimestre de l'année précédente, une diminution de 73 unités économiques a été enregistrée pour les investisseurs nationaux et de 10 unités pour ceux des autres pays d'Afrique, zone CEMAC, représentant un glissement annuel, respectivement en baisse de 14,23% et 25%

Tandis que, pour ceux venant de la zone Afrique, hors CEMAC a progressé de 04 unités, soit une augmentation de 14,81%.

Cependant, une hausse des unités économiques a été observée au cours de ce 3^{ème} trimestre 2023, par rapport au 2^{ème} trimestre de la même année pour les investisseurs nationaux.

Par contre le nombre d'investisseurs étrangers a décliné respectivement de 09 unités pour les autres pays d'Afrique, zone CEMAC et de 04 unités pour ceux venant de la zone Afrique, hors CEMAC par rapport au 2^{ème} trimestre 2023, soit une variation trimestrielle de 21,95% et 12,90%.

Tableau 5 : Evolution des 517 unités économiques créées par secteurs d'activités

Libellé	Trimestre	3T22	4T22	1T23	2T23	4T23	Variation en %	
							Trim	An
Secteur Commerce		320	265	327	231	230	-0,43	-28,12
Secteur Service		184	154	193	186	204	+09,68	+10,87
Secteur Industrie		41	29	29	33	28	-15,15	-31,70
Secteur B.T.P		39	30	39	34	24	-29,41	-38,46
Secteur Agro-pastoral		15	06	05	07	31	+342,86	+106,66
Autres secteur d'activités		00	00	00	00	00	00	00
NTIC		00	00	00	00	00	00	00
Total		599	484	593	491	517	+5,29	-13,68

Source : GUFF-RCA/ Service Statistique

Graphique 4 : Représentation des unités économiques créées par Secteurs d'activités

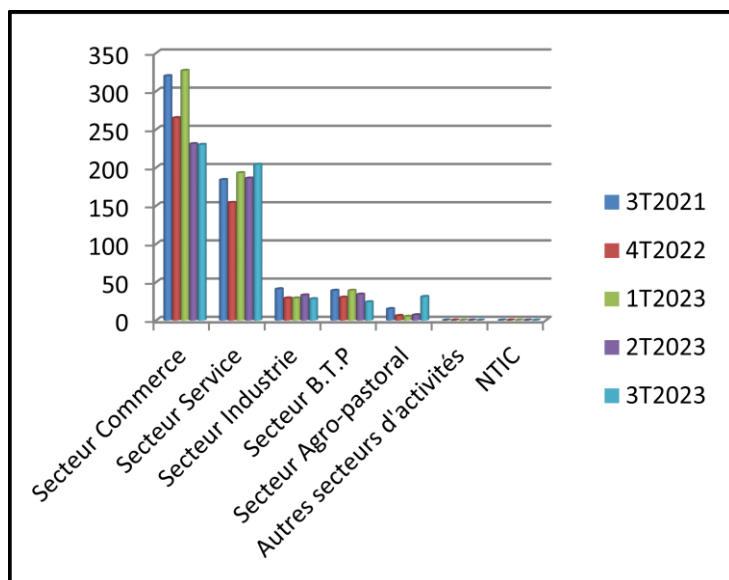

Au cours de ce trimestre, les trois (3) secteurs d'activités les plus sollicités sont:

- commerce avec 230 activités, représentant 44,48%;
- prestation de services avec 204 activités, représentant 39,46% et;
- Agro-pastoral avec 31 activités, représentant 05,99%.

Au vu des données du 2^{ème} trimestre 2023, une hausse des unités a été constatée au niveau du secteur Commercial et celui d'Agro-pastoral au cours de ce 3^{ème} trimestre 2023.

Par contre, le secteur industriel et celui de BTP ont connu une baisse, respectivement de 05 et 10 unités.

Tableau 6 : Répartition du nombre d'emplois prévus par secteur d'activités

Trimestre Libellé	3T22	4T22	1T23	2T23	3T23	Variation en %	
						Trim	An
Secteur Commerce	603	543	699	477	536	+12,37	-11,11
Secteur Service	310	267	300	352	406	+15,34	+30,97
Secteur Industrie	48	29	57	85	60	-29,41	+25,00
Secteur B.T.P	103	68	104	84	56	-33,33	-45,63
Secteur Agro-pastoral	28	04	06	06	93	+93,55	+232,00
Autres secteurs d'activités	00	00	00	00	00	00	00
NTIC	00	00	00	00	00	00	00
Total	1 092	911	1 166	1 004	1 151	+14,64	+05,40

Source : GUFÉ-RCA/ Service Statistique

Graphique 5 : Représentation du nombre d'emplois prévus par secteur d'activités

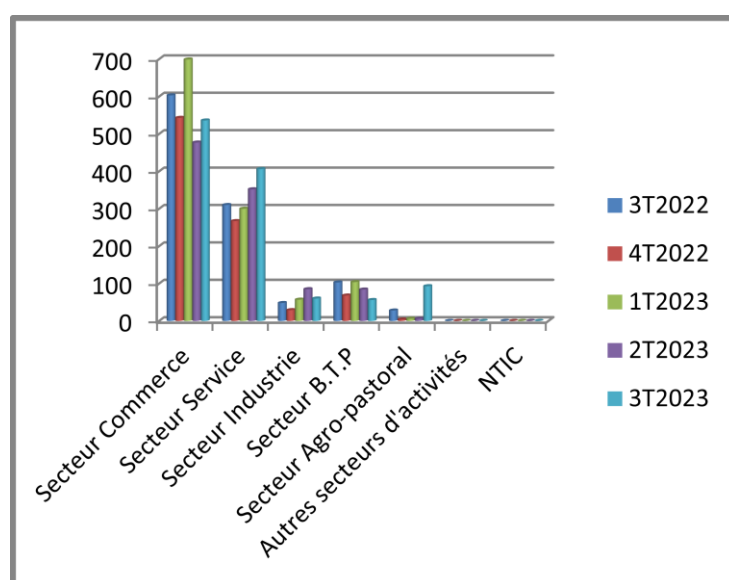

D'après ce résultat, les trois secteurs qui ont créé plus d'emplois au cours de ce 3^{ème} trimestre sont : commerce, prestation de services et industrie avec respectivement 536; 406 et 93 emplois prévus.

Comparativement à la même période de l'année antérieure et au trimestre précédent, le nombre d'emplois prévus à la création a augmenté respectivement de 59 postes et 147, soit une variation annuelle et trimestrielle de 05,40% et 14,64%.

Tableau 7 : Répartition des 517 unités économiques créées par tranches d'âge et sexe

Trimestre Libellé		3T2022	4T2022	1T2023	2T23	3T23	TG
							1T23
18-35 ans	F	50	36	44	54	48	199
	H	188	147	171	167	151	
36-60 ans	F	89	48	64	55	61	287
	H	253	233	283	189	226	
Plus de 60 ans	F	08	07	07	03	06	31
	H	11	13	24	23	25	
Total		599	484	593	491	517	

Source : GUFÉ-RCA/ Service Statistique

Graphique 6 : Représentation des unités économiques créées par tranches d'âges

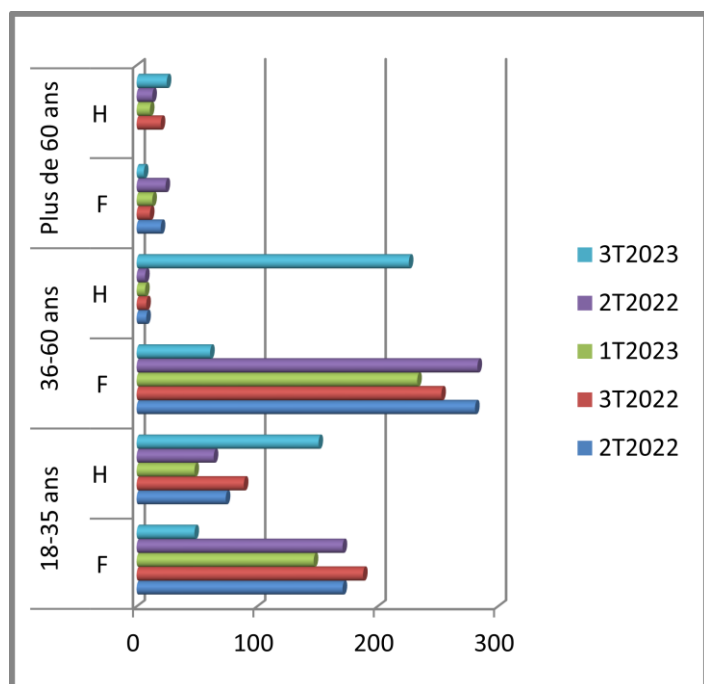

Au cours de ce 3^{ème} trimestre 2023, la répartition par tranche d'âge des 517 responsables des unités économiques, est classée comme suit:

- 18-35 ans : 199, soit 38,49%;
- 36-60 ans : 287, soit 55,51% et ;
- plus de 60 ans : 31, soit 6%.

Pendant cette période, le nombre d'entreprises créées par les jeunes a baissé de 22 unités par rapport au 2^{ème} trimestre 2023 et 39 unités corrélativement à la même période de l'année antérieure, représentant une variation trimestrielle et annuel respectivement de 09,95% et de 16,38%.

Cependant, le taux de création d'entreprise par les jeunes reste toujours très faible au cours de ces deux périodes par rapport à ceux de la classe d'âge de 36-60 ans.

Cette faible participation est caractérisée par l'esprit de facilité, d'ignorance, de manque de volonté et de confiance en soi.

D'où la nécessité de mettre en place une politique pouvant favoriser l'entrepreneuriat chez les jeunes, en les formant afin de faire d'eux des « Co-créateurs d'emplois- plutôt que des demandeurs d'emplois.

Tableau 8 : Localisation des 517 unités économiques immatriculées à Bangui

	3T22	4T22	1T23	2T23	3T23	Antennes Déconcentrées
Ombella-M'poko	72	54	82	75	81	n°1 : <i>Bimbo</i>
Lobaye	04	00	03	01	04	
Sangha-Mbaéré	01	00	00	00	00	n°2 : <i>Berberati</i>
Mambéré-Kadeï	01	01	04	02	03	
Mambéré	00	00	00	00	00	
Nana-Mambéré	4	03	02	04	02	n°3 : <i>Bossangoa</i>
Ouham	09	09	03	03	01	
Ouham-Fafa	00	00	05	02	00	
Ouham Pendé	16	17	05	03	03	n°4 : <i>Bambari</i>
Lim-Pendé	00	00	07	01	00	
Ouaka	20	09	15	09	09	
Kémo	12	04	05	05	02	n°5 : <i>Bria</i>
Nana-Gribizi	05	04	04	02	04	
Haute-Kotto	01	11	01	01	02	n°6 : <i>Bangassou</i>
Bamingui-Bangoran	03	00	01	04	01	
Vakaga	04	12	03	03	02	
Basse-Kotto	13	01	02	02	07	n°7 : <i>Bangui</i>
Mbomou	02	03	03	02	02	
Haut-Mbomou	03	00	02	04	01	
Bangui	424	356	446	368	393	
Total	599	484	593	491	517	

Source : GUFÉ-RCA/ Service Statistique

Selon ce tableau, sur 517 unités économiques immatriculées au GUFÉ, 393 créations sont réparties dans les neuf (9) arrondissements de la ville de Bangui et 124 dans les autres antennes, représentant respectivement 76,02% et 23,98%.

Les données du 3^{ème} trimestre 2023 font apparaître une diminution de 31 unités économiques localisées dans la ville de Bangui par rapport à la même période de l'année passée et un accroissement 25 unités par rapport au 2^{ème} trimestre 2023, ce qui représente une variation annuelle en baisse de 07,31% et trimestrielle en hausse de 06,79%.

Il est à noter qu'au cours de ce trimestre, le GUFÉ a enregistré 124 nouvelles entreprises dans les autres Antennes Déconcentrées contre 123 au trimestre précédent, soit une hausse de 0,8%.

L'immatriculation de toutes ces unités économiques créées ne se fait qu'au niveau de Bangui. Cet éloignement constitue une entrave pour la formalisation des entreprises se trouvant dans les régions du pays.

Ainsi, dans le cadre de la déconcentration des services de l'Etat, la Coordination du GUFÉ, avait effectué courant septembre 2023, une mission d'étude de faisabilité d'implantation de l'Antenne du GUFÉ de Bambari, Chef-lieu de la Ouaka. Celle-ci aura pour vocation de desservir les régions n°5, 5, et 6 du pays.

L'opérationnalisation de cette antenne est prévue pour 2024.

Tableau 9: Localisation des 393 unités économiques créées dans la ville de Bangui par arrondissement

Rubriques		3T22	4T22	1T23	2T23	3T23	Variation en %	
							Trim	An
1 ^{er}	Ardt	83	49	66	63	63	00	-24,06
2 ^{ème}	Ardt	50	51	45	49	46	-06,12	-8,00
3 ^{ème}	Ardt	54	47	59	34	53	+55,88	-01,85
4 ^{ème}	Ardt	21	27	32	31	37	+19,35	08,39
5 ^{ème}	Ardt	33	39	53	36	31	-13,88	-06,06
6 ^{ème}	Ardt	15	14	33	21	09	-57,14	-40,00
7 ^{ème}	Ardt	13	12	09	09	13	+44,44	00
8 ^{ème}	Ardt	27	31	29	18	24	+33,33	-11,11
9 ^{ème}	Ardt	00	00	00	03	01	-200	-/-
NC		128	86	120	104	116	+11,54	-09,37
TOTAL		424	356	446	368	393	06,79	-07,31

Source : GUFÉ-RCA/ Service Statistique

Graphique 7: représentation des unités économiques créées dans la ville de Bangui par arrondissement

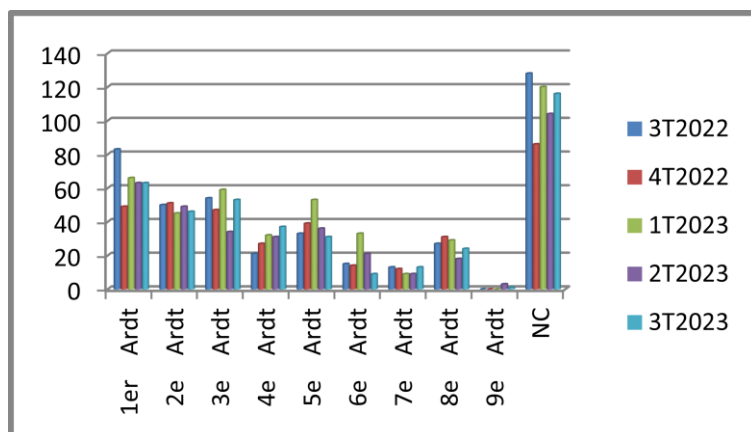

Les arrondissements qui ont créé plus d'unités économiques au cours de ce 3^{ème} trimestre d'après le tableau ci-dessus sont : le 1^{er} Arrondissement avec 63 unités économiques enregistrées, suivi du 3^{ème} avec 53, le 2^{ème} avec 46 unités. Le 9^{ème} qui vient d'être créé et pris en compte dans notre base de données vient en dernière position avec 01 unité.

Soit, respectivement 16,03% ; 10,25% ; 8,89% et 0,19%.

Ce classement est dû à la densité des activités commerciales dans ces arrondissements.

Pour ce trimestre, le nombre d'unités économiques immatriculées et localisées à Bangui a décliné dans six (06) arrondissements de la capitale, par rapport au 2^{ème} trimestre 2023 à savoir : le 2^{ème}, le 5^{ème}, le 6^{ème}, le 9^{ème}

Par contre, le 3^{ème} et le 4^{ème} ont connu respectivement une hausse de 19 et 16 unités, soit 55,88% et 19,35%, tandis que, celui du 1^{er} est resté stationnaire.

Abréviations

An : Annuelle
Ardt : Arrondissement
E.I : Entreprise Individuelle
F : Femme
GIE : Groupement d'Intérêt Economique
GUFÉ-RCA : Guichet Unique de Formalités des Entreprises en République Centrafricaine
H : Homme
ISBL : Institution Sans But Lucratif
NC : Non Communiqué
OP : Office Public
SA : Société Anonyme
SARL : Société à Responsabilité Limitée
SAS : Société par Action Simplifiée
SASU : Société par Action Simplifiée Unipersonnelle
SAU : Société Anonyme Unipersonnelle
SC : Société Coopérative
SCEA : Société Civile d'Exploitation Agricole
SCI : Société Civile Immobilière
SCIU : Société Civile Immobilière Unipersonnelle
SCS : Société Coopérative Simplifiée
SNC : Société en Nom Collectif
SURL : Société Unipersonnelle à Responsabilité Limitée
Trim : Trimestriel

Equipe de conception

Directeur de Publication :

Romain PAMO, Coordonnateur du Guichet Unique de Formalités des Entreprises en RCA.

Tél : (+236) 75 45 17 27 / 72 64 48 10

Rédacteur en Chef :

Unique NGANA-MYTHON, Chef de Service Délocalisé de l'Institut Centrafricain des Statistiques et des Etudes Economiques et Sociales (ICASEES).

Rédacteurs :

- **Aubin GBANGOLO**, Chargé d'Etudes en matière de Commerce ;
- **Chimène ALAFEÏ**, Chargé d'Etudes en matière de Finances
- **Brunaud Bonaventure DAREBA**, Chef de Service Délocalisé du Greffe du Tribunal de Commerce ;
- **Mme RIVA Née BATTÀ Marlène Roseline**, Chef de Service de l'Informatique.

EQUIPE DYNAMIQUE DU GUFÉ-RCA



NOS PARTENAIRES

