



COORDINATION DU GUICHET UNIQUE DE FORMALITES
DES ENTREPRISES EN REPUBLIQUE CENTRAFRICAINE
(GUFÉ-RCA)



**BULLETIN TRIMESTRIEL DES STATISTIQUES DE CREATION
D'ENTREPRISES EN REPUBLIQUE CENTRAFRICAINE**

1^{er} TRIMESTRE 2023



Adresse G.U.F.E - R.C.A

En face de la Radio Centrafrique

**Etage de l'Immeuble de la Chambre de Commerce, d'Industrie,
des Mines et de l'Artisanat (CCIMA)**

B.P: 1050, Bangui. Tél: (+236) 74 30 73 72 / 76 24 19 14

Site Web : www.gufe-rca.org Bangui (République Centrafricaine)

E-mail: gufe-rca@yahoo.fr

LE GUFÉ - RCA

**UN SEUL LIEU, UN SEUL INTERLOCUTEUR POUR LA CREATION DE
VOTRE ENTREPRISE.**

LE GUFÉ - RCA

LA REFERENCE SURE, UN SEUL INCUBATEUR

**La dynamique de l'Excellence au service des promoteurs,
opérateurs économiques et investisseurs**

Equipe de conception

Directeur de Publication :

Romain PAMO, Coordonnateur du Guichet Unique de Formalités des Entreprises en RCA.

Tél : (+236) 75 45 17 27 / 72 64 48 10

Rédacteur en Chef :

Unique NGANA-MYTHON, Chef de Service Délocalisé de l'Institut Centrafricain des Statistiques et des Etudes Economiques et Sociales (ICASEES).

Rédacteurs :

- **Aubin GBANGOLO**, Chargé d'Etudes en matière de Commerce ;
- **Brunaud Bonaventure DAREBA**, Chef de Service Délocalisé du Greffe du Tribunal de Commerce ;
- **Mme RIVA Née BATA Marlène Roseline**, Chef de Service de l'Informatique.

Abréviations

| | |
|--|---|
| An : Annuelle | SAS : Société par Action Simplifiée |
| Ardt : Arrondissement | SASU : Société par Action Simplifiée Unipersonnelle |
| E.I : Entreprise Individuelle | SAU : Société Anonyme Unipersonnelle |
| F : Femme | SC : Société Coopérative |
| GIE : Groupement d'Intérêt Economique | SCEA : Société Civile d'Exploitation Agricole |
| H : Homme | SCI : Société Civile Immobilière |
| ISBL : Institution Sans But Lucratif | SCIU : Société Civile Immobilière Unipersonnelle |
| NC : Non Communiqué | SCS : Société Coopérative Simplifiée |
| OP : Office Public | SNC : Société en Nom Collectif |
| SA : Société Anonyme | SURL : Société Unipersonnelle à Responsabilité Limitée |
| SARL : Société à Responsabilité Limitée | Trim : Trimestriel |

I-PRESENTATION DU GUICHET UNIQUE DE FORMALITES DES ENTREPRISES EN REPUBLIQUE CENTRAFRICAINE (GUFÉ-RCA)

Le Guichet Unique de Formalités des Entreprises en République Centrafricaine (GUFÉ-RCA) est l'une des institutions publiques qui est chargée d'accompagner le secteur privé à travers le processus de création, de modification et de cessation d'activités ou dissolution d'entreprises.

Il convient de rappeler au public du monde des affaires et autres usagers que l'une des missions assignées au GUFÉ-RCA est de mettre en place une base de données statistiques relative à la création, modification et dissolution des entreprises ou cessation d'activités ainsi que celle d'accueillir, d'informer, d'orienter et de conseiller les investisseurs nationaux et étrangers.

L'objectif principal du GUFÉ-RCA est de contribuer à la promotion, au développement et à l'amélioration du secteur privé en République Centrafricaine.

L'élaboration du Bulletin Trimestriel des Statistiques du GUFÉ-RCA, document de base et d'analyse économique, est indispensable pour la publication des activités de la Coordination.

L'examen des données liée aux formalités de création des unités économiques immatriculées au Registre de Commerce et du Crédit Mobilier (RCCM), porte essentiellement sur la forme juridique, le genre, l'évolution des unités économiques créées et leur répartition par pays d'origine des investisseurs, les secteurs d'activités, les tranches d'âges et localités d'enregistrement.

II-ANALYSE DES DONNEES

Tableau n° 1 : La situation globale des dossiers traités du 1^{er} trimestre 2022 au 1^{er} trimestre 2023

| Désignation | 1T22 | 2T22 | 3T22 | 4T22 | 1T23 | Variation en % | |
|---------------------------|------------|------------|------------|------------|------------|----------------|---------------|
| | | | | | | Trim | An |
| Création | 624 | 603 | 599 | 484 | 593 | 22,52 | -04,96 |
| Modification | 80 | 68 | 88 | 48 | 99 | +106,25 | +23,75 |
| cessation d'activités | 00 | 00 | 00 | 00 | 00 | 00 | 00 |
| Dissolution d'entreprises | 05 | 04 | 05 | 03 | 05 | +66,66 | 00 |
| Suretés/nantissements | 02 | 00 | 143 | 106 | 00 | -100 | -100 |
| TOTAL | 711 | 675 | 835 | 641 | 697 | +08,73 | -01,97 |

Source : GUFE-RCA / Service Statistique

D'après le tableau ci-dessus, sur **697** dossiers traités, **593** concernent les formalités de création d'unités économiques, 99 de modification et 05 de dissolution d'entreprises.

Les différents types de formalités des entreprises au niveau du GUFE, sont caractérisés par une hausse de 08,73% du nombre de dossier traités par rapport au 4^{ème} trimestre 2022 et une baisse de 01,97% par rapport au 1^{er} trimestre de l'année précédente.

La relance des activités économiques au cours de ce début d'année 2023 est à l'origine de cette amélioration.

Notons que les formalités de modification concernent le plus souvent:

- l'augmentation du capital social ;
- le changement des gérants ou de l'enseigne ;
- l'adjonction d'activités ;
- la cession des parts etc.

Tableau n° 2 : Situation des dossiers de formalités de modification au 1^{er} trimestre 2023

| Désignation | 1T2023 | | TOTAL |
|---------------------------|-------------------|-----------------|------------|
| | Personne Physique | Personne Morale | |
| Modification | 37 | 62 | 99 |
| cessation d'activités | 00 | 00 | 00 |
| Dissolution d'entreprises | 02 | 03 | 05 |
| Suretés/nantissements | 00 | 00 | 00 |
| TOTAL | 39 | 65 | 104 |

Source : GUFE-RCA/ Service Statistique

Tableau 3 : Evolution des unités économiques créées par forme juridique

| | 1T22 | 2T22 | 3T22 | 4T22 | 1T23 | Variation en % | |
|--|------------|------------|------------|------------|------------|----------------|---------------|
| | | | | | | Trim | An |
| Entreprise Individuelle (E.I) | 442 | 422 | 408 | 333 | 407 | +22,22 | -09,27 |
| Institution Sans But Lucratif (ISBL) | 25 | 39 | 42 | 34 | 46 | +35,29 | +84,00 |
| Groupement d'Intérêt Economique (GIE) | 07 | 07 | 12 | 07 | 06 | -14,28 | -14,28 |
| Société en Nom Collectif | 00 | 00 | 00 | 00 | 00 | 00 | 00 |
| Office Public | 00 | 01 | 00 | 00 | 00 | 00 | 00 |
| Société Unipersonnelle à Responsabilité Limitée (SURL) | 54 | 50 | 41 | 42 | 52 | +23,80 | -03,70 |
| Société à Responsabilité Limitée (SARL) | 67 | 48 | 64 | 47 | 67 | +42,55 | 00 |
| Société Anonyme (SA) | 10 | 08 | 16 | 09 | 03 | -66,66 | -70,00 |
| Société Anonyme Unipersonnelle (SAU) | 03 | 04 | 02 | 01 | 00 | -100 | -100 |
| Société par Action Simplifiée (SAS) | 03 | 06 | 01 | 02 | 03 | +50,00 | 00 |
| Société par Action Simplifiée Unipersonnelle (SASU) | 02 | 00 | 00 | 01 | 01 | 00 | -50,00 |
| Société Coopérative (SC) | 01 | 02 | 02 | 00 | 00 | 00 | -100 |
| Société Coopérative Simplifiée (SCS) | 00 | 05 | 02 | 00 | 00 | 00 | 00 |
| Société Civile Immobilière (SCI) | 04 | 05 | 02 | 00 | 01 | -/- | -75,00 |
| Société Civile Immobilière Unipersonnelle (SCIU) | 00 | 02 | 00 | 00 | 00 | 00 | 00 |
| Société Civile Professionnelle (SCP) | 00 | 00 | 00 | 00 | 00 | 00 | 00 |
| Société Civile d'Exploitation Agricole (SCEA) | 00 | 00 | 00 | 00 | 00 | 00 | 00 |
| Succursale | 06 | 04 | 07 | 08 | 07 | -12,50 | +16,66 |
| Total | 624 | 603 | 599 | 484 | 593 | +22,52 | -04,96 |

Source : GUFE-RCA/ Service Statistique

Graphique 1 : Représentation graphique des unités économiques créées par forme juridique

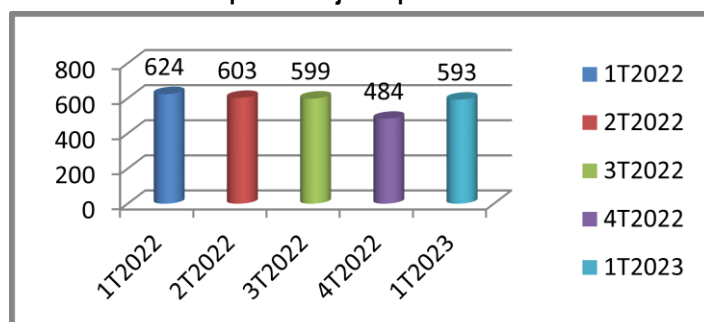

Il ressort des formalités de création d'entreprise du 1^{er} trimestre 2023 que, le GUFE RCA a immatriculé au total 593 unités économiques au Registre de Commerce et du Crédit Mobilier (RCCM).

D'après la forme juridique des unités économiques créées, les entreprises individuelles, les Sociétés à Responsabilité Limitée (SARL) et les Sociétés Unipersonnelle à Responsabilité Limitée (SURL) représentent, respectivement 68,63%, 11,30% et 08,77%.

Le nombre d'entreprises individuelles est passé de 333 au 4^{ème} trimestre 2022 à 407 au 1^{er} trimestre, soit une variation trimestrielle en hausse de 22,22%.

Par contre, une baisse de 04,96% unités a été constatée au cours de ce 1^{er} trimestre par rapport à la même période de l'année antérieure.

Cependant, une hausse de 42,55% des SARL et de 23,80% des SURL a été enregistrée au 1^{er} trimestre 2023 par rapport au 4^{ème} trimestre 2022.

Comparativement aux données du 1^{er} trimestre 2022, une baisse de 03,70% des SURL a été observée. Par contre celles des SARL est resté stationnaire.

Tableau 4: Evolution des unités économiques créées par genre

| | 1T2022 | | 2T2022 | | 3T2022 | | 4T2022 | | 1T2023 | |
|--------------------|------------|------------|------------|------------|------------|------------|-----------|------------|------------|------------|
| | F | H | F | H | F | H | F | H | F | H |
| E.I | 93 | 349 | 105 | 317 | 100 | 308 | 59 | 274 | 90 | 317 |
| ISBL | 05 | 20 | 13 | 26 | 16 | 26 | 08 | 26 | 05 | 41 |
| GIE | 00 | 07 | 00 | 07 | 01 | 11 | 00 | 07 | 00 | 06 |
| SNC | 00 | 00 | 00 | 00 | 00 | 00 | 00 | 00 | 00 | 00 |
| OP | 00 | 00 | 00 | 01 | 00 | 00 | 00 | 00 | 00 | 00 |
| SURL | 13 | 41 | 05 | 45 | 09 | 32 | 10 | 32 | 07 | 45 |
| SARL | 09 | 58 | 05 | 43 | 17 | 47 | 11 | 36 | 11 | 56 |
| SA | 00 | 10 | 00 | 08 | 02 | 14 | 00 | 9 | 00 | 03 |
| SAU | 02 | 01 | 00 | 04 | 00 | 02 | 00 | 01 | 00 | 00 |
| SAS | 00 | 03 | 00 | 06 | 00 | 01 | 00 | 02 | 00 | 03 |
| SASU | 00 | 02 | 00 | 00 | 00 | 00 | 00 | 01 | 01 | 00 |
| SC | 00 | 01 | 00 | 02 | 00 | 02 | 00 | 00 | 00 | 00 |
| SCS | 00 | 00 | 01 | 04 | 00 | 02 | 00 | 00 | 00 | 00 |
| SCI | 00 | 04 | 01 | 04 | 01 | 01 | 00 | 00 | 01 | 00 |
| SCIU | 00 | 00 | 01 | 01 | 00 | 00 | 00 | 00 | 00 | 00 |
| SCP | 00 | 00 | 00 | 00 | 00 | 00 | 00 | 00 | 00 | 00 |
| SCEA | 00 | 00 | 00 | 00 | 00 | 00 | 00 | 00 | 00 | 00 |
| SUCCESSALE | 00 | 06 | 00 | 04 | 01 | 06 | 03 | 05 | 00 | 07 |
| Total | 122 | 502 | 131 | 472 | 147 | 452 | 91 | 393 | 115 | 478 |
| Total (F+H) | 624 | 603 | 599 | 484 | 593 | | | | | |

Source : GUFÉ-RCA/ Service Statistique

Graphique 2 : Evolution des unités économiques créées par genre

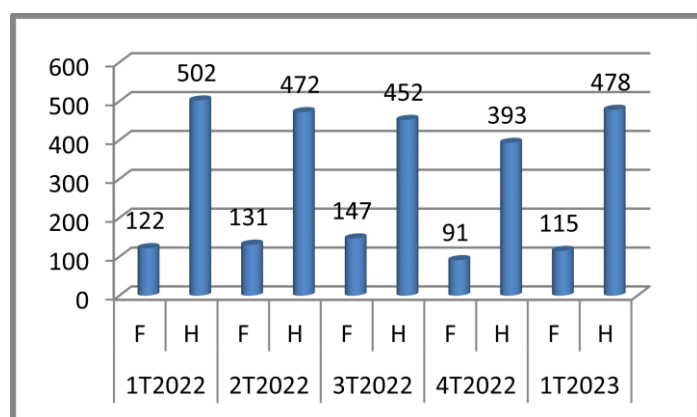

L'examen de ces 593 unités économiques créées au cours de ce 1^{er} trimestre 2023, dénombre 115 femmes et 478 hommes chefs d'entreprises.

Considérant la même période de l'année passée et le trimestre précédent, le nombre d'entreprises créées par les femmes et les hommes au 1^{er} trimestre 2023 a baissé respectivement de 05,74% et 04,78%.

Tandis qu'une hausse de 26,37% chez les femmes et 21,63% chez les hommes a été notée par rapport au 4^{ème} trimestre 2022.

La progression du nombre d'entreprises créées par les femmes et les hommes au cours de ce 1^{er} trimestre 2023 comparée au 4^{ème} trimestre 2022, découle des causes citées à l'analyse du tableau 1^{er}.

Tableau 5: Evolution des unités économiques créées et leur répartition par pays d'origine des investisseurs

| Pays | Trimestre | 1T22 | 2T22 | 3T22 | 4T22 | 1T23 | Variation en % | |
|----------------------------------|-----------|------------|------------|------------|------------|------------|----------------|---------------|
| | | | | | | | Trim | An |
| Centrafrique | | 520 | 509 | 513 | 427 | 487 | +14,05 | -06,34 |
| Autre pays d'Afrique, zone CEMAC | | 30 | 37 | 40 | 17 | 37 | +117,65 | +23,33 |
| Pays d'Afrique, zone hors CEMAC | | 55 | 31 | 23 | 26 | 45 | +73,07 | -18,18 |
| Pays d'Europe | | 02 | 05 | 05 | 02 | 02 | 00 | 00 |
| Pays d'Asie | | 03 | 10 | 10 | 07 | 09 | +28,57 | +200 |
| Pays d'Amérique | | 01 | 02 | 00 | 00 | 02 | 00 | +100 |
| Pays du Proche Orient | | 13 | 09 | 08 | 05 | 11 | +120 | -15,38 |
| Total | | 624 | 603 | 599 | 484 | 593 | +22,52 | -04,96 |

Source : GUFÉ-RCA/ Service Statistique

Graphique 3 : Evolution des 593 unités économiques créées et réparties par pays d'origine des investisseurs

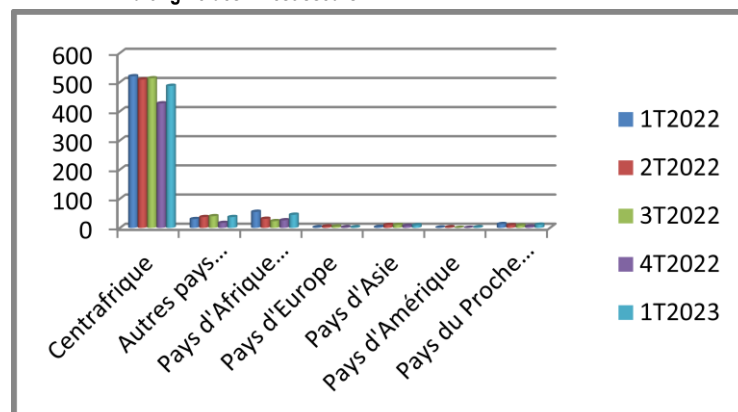

Selon ce tableau, les investisseurs nationaux ont créé 487 unités, représentant 82,12%. Les investisseurs étrangers de la zone, hors CEMAC (Mali, Soudan, Erythrée) sont plus représentatifs avec 45 unités économiques créées, soit 07,58% suivis de ceux des autres Pays d'Afrique, zone CEMAC (Cameroun, Tchad, Congo) avec 37 unités économiques créées, soit 06,24%.

Comparativement au 1^{er} trimestre de l'année antérieure, une régression de 33 unités économiques a été enregistrée pour les investisseurs nationaux et 10 pour ceux venant de la zone, hors CEMAC ; représentant respectivement une baisse annuelle de 06,35% et 18,18%.

Par contre, on a observé une augmentation de 07 unités au cours de ce 1^{er} trimestre 2023, pour ceux des autres pays d'Afrique, zone CEMAC par rapport au 1^{er} trimestre 2022.

On constate également une hausse de 60 unités pour les investisseurs nationaux, 20 pour ceux venant des Autres Pays d'Afrique, zone CEMAC et 19 pour ceux venant des Pays d'Afrique, zone hors CEMAC, par rapport au 4^{ème} trimestre 2022.

Pour ce trimestre, on observe pareillement un accroissement du nombre d'investisseurs venant du Proche Orient (Liban, Israël, Yémen etc.) de 06 unités, d'Asie (Turquie, Inde, Chine, etc.) et d'Amérique de 02 unités chacun comparé au trimestre précédent.

Par contre le nombre d'investisseurs venant d'Europe (France, Grande Bretagne etc.) est resté statique par rapport au 4^{ème} trimestre 2022.

Le plus souvent, cette période permet aux investisseurs tant nationaux qu'étranger de s'installer, enfin de mieux démarrer leurs activités, c'est ce qui justifie cette hausse.

Tableau 5 : Evolution des 593 unités économiques créées par secteurs d'activités

| Trimestre Libellé | 1T22 | 2T22 | 3T22 | 4T22 | 1T23 | Variation en % | |
|----------------------------|------------|------------|------------|------------|------------|----------------|--------------|
| | | | | | | Trim | An |
| Secteur Commerce | 332 | 310 | 320 | 265 | 327 | +23,39 | -01,50 |
| Secteur Service | 200 | 198 | 184 | 154 | 193 | +25,32 | -35,00 |
| Secteur Industrie | 45 | 38 | 41 | 29 | 29 | 00 | -35,55 |
| Secteur B.T.P | 38 | 49 | 39 | 30 | 39 | +30,00 | +02,63 |
| Secteur Agro-pastoral | 08 | 08 | 15 | 06 | 05 | -16,66 | -37,50 |
| Autres secteur d'activités | 01 | 00 | 00 | 00 | 00 | 00 | 00 |
| NTIC | 00 | 00 | 00 | 00 | 00 | 00 | 00 |
| Total | 624 | 603 | 599 | 484 | 593 | +22,52 | -4,96 |

Source : GUFÉ-RCA/ Service Statistique

Graphique 4 : Représentation des unités économiques créées par Secteurs d'activités

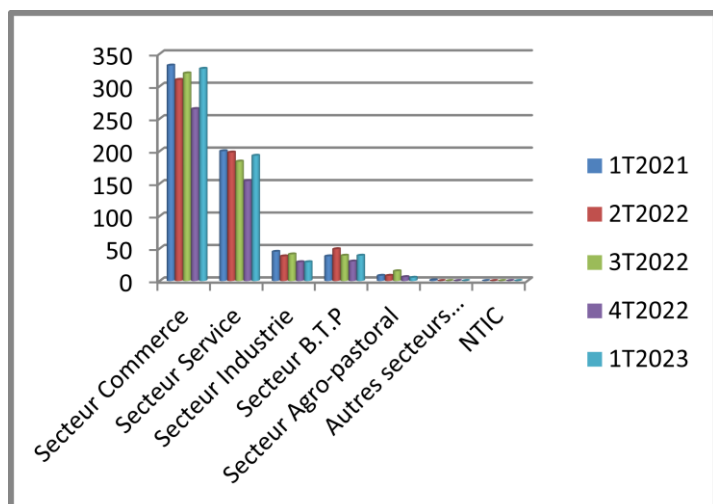

Au cours de ce trimestre, les trois (3) secteurs d'activités les plus sollicités sont:

- commerce avec 327 activités, représentant 55,14%;
- prestation de services avec 193 activités, représentant 32,54% et;
- BTP avec 29 activités, représentant 04,99%.

Au vu des données du 4^{ème} trimestre 2022, une hausse des unités a été observée dans presque tous les secteurs d'activités au cours de ce 1^{er} trimestre 2023.

Seul le secteur Agro-pastoral a connu une baisse d'une (01) unité pendant que celui d'industrie est resté stable.

Tableau 6 : Répartition du nombre d'emplois prévus par secteur d'activités

| Trimestre Libellé | 1T22 | 2T22 | 3T22 | 4T22 | 1T23 | Variation en % | |
|-----------------------------|--------------|--------------|--------------|------------|--------------|----------------|---------------|
| | | | | | | Trim | An |
| Secteur Commerce | 693 | 601 | 603 | 543 | 699 | +28,72 | +0,86 |
| Secteur Service | 399 | 353 | 310 | 267 | 300 | +12,35 | -24,81 |
| Secteur Industrie | 93 | 65 | 48 | 29 | 57 | +96,55 | -38,70 |
| Secteur B.T.P | 124 | 38 | 103 | 68 | 104 | +52,94 | -16,12 |
| Secteur Agro-pastoral | 33 | 06 | 28 | 04 | 06 | +50,00 | -83,33 |
| Autres secteurs d'activités | 00 | 00 | 00 | 00 | 00 | 00 | 00 |
| NTIC | 00 | 00 | 00 | 00 | 00 | 00 | 00 |
| Total | 1 342 | 1 063 | 1 092 | 911 | 1 166 | +27,99 | -13,11 |

Source : GUFÉ-RCA/ Service Statistique

Graphique 5 : Représentation du nombre d'emplois prévus par secteur d'activités

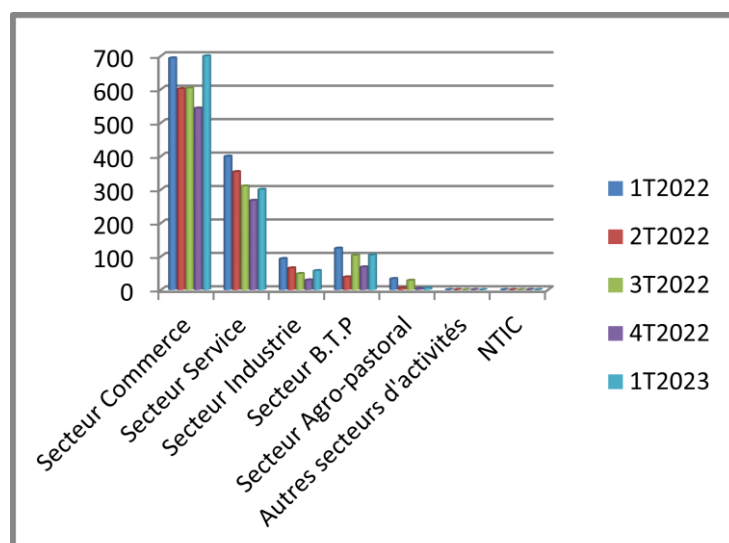

D'après ce résultat, les trois secteurs qui ont créé plus d'emplois au cours de ce 1^{er} trimestre sont : commerce, prestation de services et BTP avec respectivement 399 ; 300 et 104 emplois prévus.

Comparativement à la même période de l'année antérieure, le nombre d'emplois prévus à la création a baissé de 176 postes, soit un glissement annuel de 13,11%.

Toutefois, une augmentation de 255 postes a été constatée, par rapport au 4^{ème} trimestre 2022, soit une variation trimestrielle de 27,99%.

Tableau 7 : Répartition des 593 unités économiques créées par tranches d'âge et sexe

| Trimestre Libellé | | 1T2022 | 2T2022 | 3T2022 | 4T22 | 1T23 | TG 1T23 |
|-------------------|---|------------|------------|------------|------------|------------|------------|
| 18-35 ans | F | 49 | 49 | 50 | 36 | 44 | 215 |
| | H | 180 | 171 | 188 | 147 | 171 | |
| 36-60 ans | F | 67 | 74 | 89 | 48 | 64 | 347 |
| | H | 302 | 281 | 253 | 233 | 283 | |
| Plus de 60 ans | F | 06 | 08 | 08 | 07 | 07 | 31 |
| | H | 20 | 20 | 11 | 13 | 24 | |
| Total | | 624 | 603 | 599 | 484 | 593 | 593 |

Source : GUFÉ-RCA/ Service Statistique

Graphique 6 : Représentation des unités économiques créées par tranches d'âges

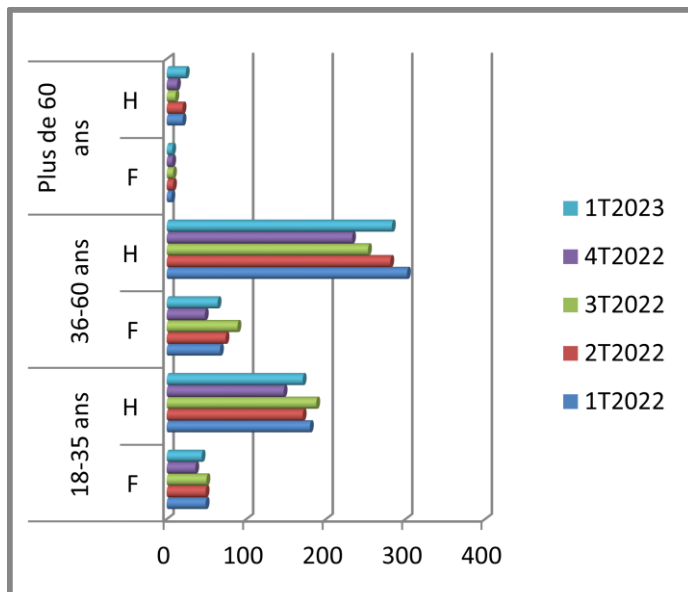

Au cours de ce 1^{er} trimestre 2023, la répartition par tranche d'âge des 484 responsables des unités économiques, montre que :

- 18-35 ans : 215, soit 36,26%;
- 36-60 ans : 347, soit 58,52% et ;
- plus de 60 ans : 31, soit 05,22%.

Pendant cette période, le nombre d'entreprises créées par les jeunes a connu un accroissement de 32 unités par rapport au 4^{ème} trimestre 2022, représentant une variation trimestrielle de 17,48% et une baisse de 14 unités relativement au 1^{er} trimestre de l'année 2022, soit une un glissement annuel de 06,11%.

Cette faible participation est caractérisée par le manque d'expérience, de ressources financières et de confiance en soi.

D'où la nécessité de mettre en place une politique pouvant favoriser l'entrepreneuriat chez les jeunes, en facilitant l'accès à la formation, aux financements.

Tableau 8 : Localisation des 593 unités économiques immatriculées à Bangui

| | 1T22 | 2T22 | 3T22 | 4T22 | 1T23 | Antennes Déconcentrées |
|-------------------|------------|------------|------------|------------|------------|------------------------|
| Ombella-M'poko | 64 | 83 | 72 | 54 | 82 | n°1 : Bimbo |
| Lobaye | 04 | 04 | 4 | 00 | 03 | |
| Mambéré-Kadeï | 02 | 03 | 01 | 01 | 04 | n°2 : Berberati |
| Nana-Mambéré | 03 | 02 | 4 | 03 | 02 | |
| Sangha-Mbaéré | 00 | 04 | 1 | 00 | 00 | n°3 : Bossangoa |
| Ouham | 06 | 12 | 09 | 09 | 08 | |
| Ouham Pendé | 05 | 05 | 16 | 17 | 12 | |
| Ouaka | 08 | 09 | 20 | 09 | 15 | n°4 : Bambari |
| Kémo | 06 | 01 | 12 | 04 | 05 | |
| Nana-Gribizi | 03 | 06 | 05 | 04 | 04 | n°5 : Bria |
| Haute-Kotto | 07 | 06 | 01 | 11 | 01 | |
| Bamingui-Bangoran | 02 | 10 | 03 | 00 | 01 | |
| Vakaga | 06 | 02 | 04 | 12 | 03 | |
| Basse-Kotto | 02 | 03 | 13 | 01 | 02 | |
| Mbomou | 03 | 04 | 02 | 03 | 03 | n°6 : Bangassou |
| Haut-Mbomou | 00 | 00 | 03 | 00 | 02 | |
| Bangui | 503 | 449 | 424 | 356 | 446 | n°7 : Bangui |
| Total | 624 | 603 | 599 | 484 | 593 | |

Source : GUFÉ-RCA/ Service Statistique

Selon ce tableau, sur 593 unités économiques immatriculées au GUFÉ, 446 créations sont réparties dans les huit (8) arrondissements de la ville de Bangui et 147 dans les autres antennes, représentant respectivement 75,21% et 24,79%.

Les données du 1^{er} trimestre 2023 font apparaître une diminution de 140 unités économiques localisées dans la ville de Bangui par rapport à la même période de l'année passée et une augmentation de 90 unités par rapport au 4^{ème} trimestre 2022, ce qui représente une variation annuelle et trimestrielle de 27,83% et de 25,28%.

Il est à noter qu'au cours de ce trimestre, le GUFÉ a enregistré 147 nouvelles entreprises dans les autres antennes déconcentrées contre 128 au trimestre précédent, soit une hausse de 14,84%.

Cette hausse se justifie par des nombreuses campagnes de sensibilisation menées par les Services Régionaux du Commerce et des PME dans leurs localités.

Etant donné que l'immatriculation de toutes ces unités économiques créées ne se fait qu'au niveau de Bangui, il serait opportun de soutenir le GUFÉ à rendre opérationnel les deux antennes pilotes, de Berberati et Bambari.

Tableau 9: Localisation des 446 unités économiques créées dans la ville de Bangui par arrondissement

| Rubriques | 1T22 | 2T22 | 3T22 | 4T22 | 1T23 | Variation en % | |
|-----------------------|------------|------------|------------|------------|------------|----------------|---------------|
| | | | | | | Trim | An |
| 1 ^{er} Ardt | 101 | 76 | 83 | 49 | 66 | +34,69 | -34,65 |
| 2 ^{ème} Ardt | 42 | 42 | 50 | 51 | 45 | -11,76 | +07,14 |
| 3 ^{ème} Ardt | 48 | 57 | 54 | 47 | 59 | +25,53 | +22,92 |
| 4 ^{ème} Ardt | 26 | 31 | 21 | 27 | 32 | +23,36 | +23,07 |
| 5 ^{ème} Ardt | 45 | 43 | 33 | 39 | 53 | +32,33 | +17,78 |
| 6 ^{ème} Ardt | 30 | 21 | 15 | 14 | 33 | +135,71 | +10,00 |
| 7 ^{ème} Ardt | 11 | 16 | 13 | 12 | 09 | -25,00 | -18,18 |
| 8 ^{ème} Ardt | 31 | 33 | 27 | 31 | 29 | -06,45 | -06,45 |
| NC | 169 | 130 | 128 | 86 | 120 | +39,53 | -28,99 |
| TOTAL | 503 | 449 | 424 | 356 | 446 | +25,28 | -11,33 |

Source : GUFÉ-RCA/ Service Statistique

Graphique 7: représentation des unités économiques créées dans la ville de Bangui par arrondissement

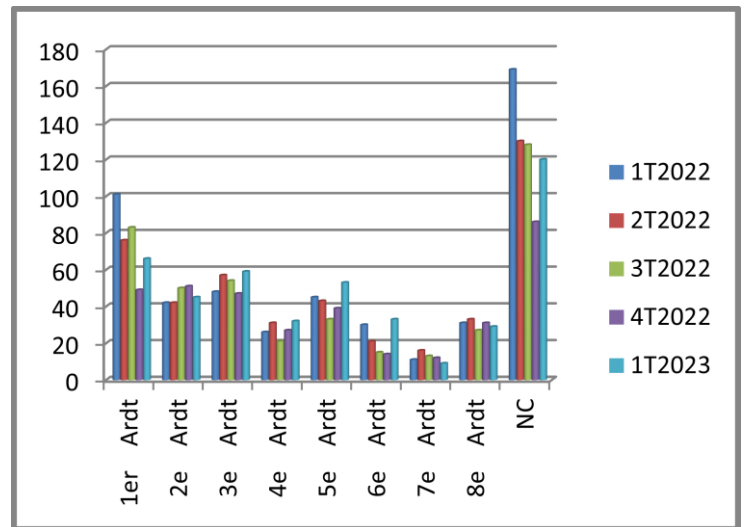

Les arrondissements qui ont créé plus d'unités économiques au cours de ce 1^{er} trimestre d'après le tableau ci-dessus sont : le 1^{er} Arrondissement avec 66 unités économiques enregistrées, suivi du 3^{ème} avec 59, le 5^{ème} avec 53 et de loin le 7^{ème} avec 09 unités, représentant respectivement 14,80% ; 13,23% ; 11,88% et 02,02%.

Ce classement est dû à l'attractivité des activités commerciales dans ces arrondissements.

Pour ce trimestre, le nombre d'unités économiques immatriculées et localisées à Bangui a décru dans les trois (03) arrondissements de la capitale, par rapport au trimestre précédent à savoir : le 2^{ème}, le 7^{ème} et le 8^{ème}.

Par contre, le 1^{er}, le 3^{ème}, 4^{ème}, le 5^{ème} et le 6^{ème} ont connu une hausse respective de 34,69%, 25,53%, 23,36%, 32,33% et 135,71%.

EQUIPE DYNAMIQUE DU GUFÉ-RCA



NOS PARTENAIRES

