



COORDINATION DU GUICHET UNIQUE DE FORMALITES DES ENTREPRISES EN REPUBLIQUE CENTRAFRICAINE (GUFÉ-RCA)



BULLETIN TRIMESTRIEL DES STATISTIQUES DE CREATION D'ENTREPRISES EN REPUBLIQUE CENTRAFRICAINE

4^{ème} TRIMESTRE 2020

I-PRESENTATION DU GUICHET UNIQUE DE FORMALITES DES ENTREPRISES EN REPUBLIQUE CENTRAFRICAINE (GUFÉ-RCA)

Le Guichet Unique de Formalités des Entreprises en République Centrafricaine (GUFÉ-RCA) est l'une des institutions publiques qui est chargée d'accompagner le secteur privé à travers le processus de création, de modification et de cessation d'activités ou dissolution d'entreprises.

Il convient de rappeler au public du monde des affaires et autres usagers que l'une des missions assignées au GUFÉ-RCA est de mettre en place une base de données statistiques relative à la création, modification et dissolution des entreprises ou cessation d'activités et celle d'accueillir, d'informer, d'orienter et de conseiller les investisseurs nationaux et étrangers.

L'objectif principal du GUFÉ RCA est de contribuer à la promotion, au développement et à l'amélioration du secteur privé en République Centrafricaine.

L'élaboration du bulletin trimestriel des statistiques du GUFÉ-RCA, qui est un document de base et d'analyse économique, est indispensable pour la publication des activités de la Coordination.

L'analyse des données, liée aux formalités de création des unités économiques immatriculées au Registre de Commerce et du Crédit Mobilier (RCCM), porte essentiellement sur la forme juridique, les sexes, l'évolution des unités économiques créées et leur répartition par pays d'origine des investisseurs, les secteurs d'activités, les tranches d'âges et localités d'enregistrement.

Equipe de conception

Directeur de Publication :

Dieudonné TOKOFEISSE, Coordonnateur du Guichet Unique de Formalités des Entreprises en RCA.

Tél : (+236) 75 50 25 77 / 72 49 58 89.

Rédacteur en Chef :

Unique NGANA-MYTHON, Chef de Service Délocalisé de l'Institut Centrafricain des Statistiques et des Etudes Economiques et Sociales (ICASEES)

Rédacteurs

- **Romain PAMO**, Chargé d'Etudes en matière de Commerce
- **Chimène ALAFEÏ**, Chargé d'Etudes en matière des Finances
- **Brunaud Bonaventure DAREBA**, Chef de Service Délocalisé du Greffe du Tribunal de Commerce.
- **R I V A Née Batta Marlène Roseline**, Chef de Service d'Informatique.

Adresse G.U.F.E - R.C.A

En face de la Radio Centrafrique

**Immeuble Chambre de Commerce, d'Industrie,
des Mines et de l'Artisanat (CCIMA), dernier étage
B.P: 1050, Bangui. Tél: (+236) 21 61 45 46**

Bangui République Centrafricaine

E-mail: info@gufe-rca.org

www.gufe-rca.org

LE GUFÉ - RCA

UN SEUL LIEU,

UN SEUL INTERLOCUTEUR.

LE GUFÉ - RCA

LA REFERENCE SURE

UN SEUL INCUBATEUR

**La dynamique de l'Excellence au service des promoteurs,
opérateurs économiques et investisseurs**

II-ANALYSE DES DONNEES

Tableau n° 1 : La situation globale des dossiers traités du 4^{ème} trimestre 2019 au 4^{ème} trimestre 2020

Désignation						Variation en %	
	4T19	1T20	2T20	3T20	4T20	Trim	An
Création	368	477	344	431	396	-08,12	+07,61
Modification	54	75	43	41	53	+13,03	-01,85
cessation d'activités	02	02	01	01	00	-100	-100
Dissolution d'entreprises	05	11	05	06	05	-16,66	00
Suretés/nantissements	00	00	02	01	00	-100	00
TOTAL	429	565	395	480	454	-05,42	+05,83

Source : Service Statistique /GUFE-RCA

D'après le tableau ci-dessus, sur **454** dossiers traités, **396** concernent les formalités de création des unités économiques, 53 dossiers de modification et 05 dossiers de dissolution d'entreprises.

Par rapport aux différents types de formalités des entreprises au niveau du GUFE, on constate, une baisse de 05,42 % du nombre de dossier traités par rapport au 3^{ème} trimestre 2020 et une hausse de 05,83% par rapport à la même période de l'année antérieure.

La baisse du nombre des entreprises enregistrées au cours de ce 4^{ème} trimestre est due aux récents événements que le pays a connu au cours du mois de décembre 2020 et n'a pas permis à certains opérateurs tant nationaux qu'étrangers de se déplacer pour la formalisation de leurs entreprises.

Cette baisse interpelle le GUFE à mener une campagne de sensibilisation pouvant motiver les investisseurs tant nationaux qu'étrangers à formaliser leurs entreprises.

Notons que les formalités de modification concernent le plus souvent:

- l'augmentation du capital social ;
- le changement des gérants ou de l'enseigne ;
- l'adjonction d'activités - la cession des parts etc.

Tableau 2 : Evolution des unités économiques créées par forme juridique

						Variation %	
	4T19	1T20	2T20	3T20	4T20	Trim	An
Entreprise Individuelle (E.I.)	245	321	236	286	247	-13,64	+00,82
Institution Sans But Lucratif (ISBL)	31	36	35	33	36	+09,09	+16,13
Groupeement d'Intérêt Economique (GIE)	05	07	05	12	08	-33,33	+60,00
Société Coopérative Simplifiée	00	00	00	00	00	00	00
Société en Nom Collectif	00	00	00	00	00	00	00
Office Public	00	00	00	00	00	00	00
Société Unipersonnelle à Responsabilité Limitée (SURL)	21	40	23	30	32	+06,66	+52,38
Société à Responsabilité Limitée (SARL)	50	54	34	58	60	+03,45	+20,00
Société Anonyme (SA)	06	06	04	01	03	+200	-50,00
Société Anonyme Unipersonnelle (SAU)	00	01	01	00	02	-	00
Société par Action Simplifiée (SAS)	00	00	01	02	01	-50,00	00
Société par Action Simplifiée Unipersonnelle (SASU)	00	00	00	02	00	-100	00
Société Civile Immobilière (SCI)	02	03	01	03	05	+66,66	+150,00
Société Civile d'Exploitation Agricole (SCEA)	00	00	00	01	00	-100	00
Succursale	08	09	02	03	02	-33,33	-75,00
Total	368	477	344	431	396	-08,12	+07,61

Source : GUFE-RCA/ Service Statistique

Graphique 2 : Représentation graphique des unités économiques créées par forme juridique

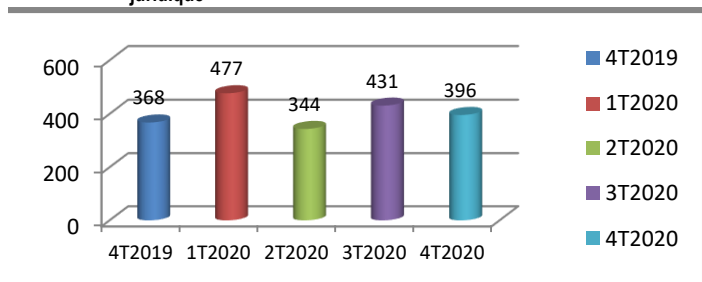

Il ressort des formalités de création d'entreprises du 4^{ème} trimestre 2020 que, le GUFE RCA a immatriculé au total 396 unités économiques au Registre de Commerce et du Crédit Mobilier (RCCM).

D'après la forme juridique des unités économiques créées, les entreprises individuelles, les Sociétés à Responsabilité Limitée (SARL) et les Sociétés Unipersonnelles à Responsabilité Limitée (SURL), représentent, respectivement 62,37% 15,15% et 08,08%

Au cours de ce 4^{ème} trimestre 2020, le nombre des formes juridiques les plus sollicitées par les investisseurs nationaux et étrangers (entreprises individuelles, SARL et SURL), a chuté de 13,67% pour les entreprises individuelles et a augmenté respectivement de 03,45% et 06,66% pour les SARL et SURL par rapport au 3^{ème} trimestre de l'année 2020.

Par contre, on constate une variation annuelle en hausse des formes juridiques les plus convoitées, citées plus haut par rapport à la même période de l'année 2019.

De même, le nombre des ISBL a connu une progression de 03 unités par rapport au 3^{ème} trimestre 2020 et de 05 unités par rapport au 4^{ème} trimestre de l'année 2019, soit une variation trimestrielle et annuelle en hausse de 09,09% et 16,13%.

La baisse du nombre des formes juridiques les plus sollicitées au cours de ce 3^{ème} trimestre 2020, notamment celle des entreprises individuelles est due au problème sécuritaire dans le pays.

Tableau 3: Evolution des unités économiques créées par genre

	4T2020		1T2020		2T2020		3T2020		4T2020	
	F	H	F	H	F	H	F	H	F	H
E.I	52	193	71	250	54	182	62	224	51	196
ISBL	08	23	04	32	08	27	06	27	06	30
GIE	01	04	00	07	00	05	03	09	02	06
SCS	00	00	00	00	00	00	00	00	00	00
SNC	00	00	00	00	00	00	00	00	00	00
OP	00	00	00	00	00	00	00	00	00	00
SURL	03	18	06	34	03	20	05	25	11	21
SARL	08	42	12	42	07	29	09	49	07	53
SA	01	05	02	04	01	03	00	01	00	03
SAU	00	00	00	01	00	01	00	00	00	02
SAS	00	00	00	00	01	00	01	01	00	01
SASU	00	00	00	00	00	00	00	02	00	00
SCI	00	02	01	02	00	01	00	03	01	04
SCEA	00	00	00	00	00	00	00	01	00	00
SUCCURSALE	01	07	03	06	01	01	00	03	01	01
Total	74	294	99	378	75	269	86	345	79	317
Total (F+H)	368	477	344	431	396					

Source : GUFE-RCA/ Service Statistique

Graphique 3 : Evolution des unités économiques créées par genre

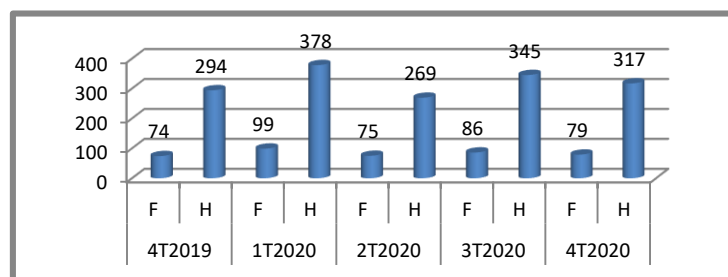

L'analyse des données statistiques de ce 4^{ème} trimestre 2020, démontre que parmi les 396 unités économiques créées, on compte 79 femmes et 317 hommes.

Par rapport à la même période de l'année passée, on constate que le nombre des entreprises créées par des femmes a augmenté de 05 unités et 23 unités chez les hommes, représentant respectivement une variation annuelle en hausse de 06,76% chez les femmes et 07,82% chez les hommes.

Le nombre de ces entreprises a chuté de 07 chez les femmes, et 28 chez les hommes par rapport au 3^{ème} trimestre de l'année 2019, ce qui donne respectivement une variation trimestrielle en baisse de 08,14% et 08,11%.

Tableau 4 : Evolution des unités économiques créées et leur répartition par pays d'origine des investisseurs

Pays	Trimestre					Variation en %	
	4T19	1T20	2T20	3T20	4T20	Trim	An
Centrafrique	305	410	297	378	342	-09,52	12,13
Autre pays d'Afrique, zone CEMAC	23	33	27	21	24	+14,29	+04,35
Pays d'Afrique, zone hors CEMAC	20	12	10	21	16	-23,80	-20,00
Pays d'Europe	03	05	06	04	04	00	-100
Pays d'Asie	05	07	00	05	06	+20,00	+20,00
Pays d'Amérique	03	00	00	00	00	00	-100
Pays du Proche Orient	09	10	04	02	04	+100	-55,55
Total	368	477	344	431	396	-08,12	+07,61

Source : GUFÉ-RCA/ Service Statistique

Graphique 4 : Evolution des 396 unités économiques créées et reparties par pays d'origine des investisseurs

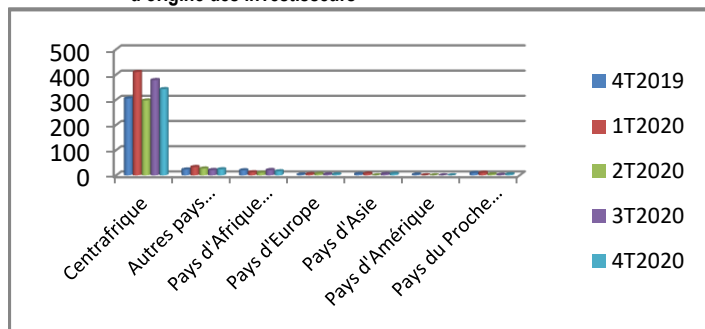

Selon ce tableau, les investisseurs Centrafricains ont créé plus d'entreprises avec 342 unités, soit 86,36%, suivis de ceux venant des autres pays d'Afrique, zone CEMAC et d'Afrique, zone hors CEMAC, avec respectivement 24 et 16 unités économiques créées, représentant 06,06% et 04,04%.

Comparativement au 4^{ème} trimestre de l'année passée, on constate une hausse de 37 unités économiques créées par les investisseurs Centrafricains et 01 unité, pour ceux venant des autres pays d'Afrique, zone CEMAC, représentant respectivement un glissement annuel de 12,13% et 04,35%.

Par ailleurs, on constate une baisse de 04 unités économiques créées par les investisseurs venant des pays d'Afrique, zone hors CEMAC, soit une variation annuelle de 20%.

On remarque également une diminution du nombre des unités économiques créées par les investisseurs Centrafricains et ceux venant des Pays d'Afrique, zone hors CEMAC, soit respectivement de 09,52% et 23,80% par rapport au trimestre précédent et a connu une augmentation de 14,29% pour ceux venant, des autres pays d'Afrique, zone CEMAC.

Par contre, au cours de ce 4^{ème} trimestre 2020, aucune entreprise n'a été créée par des investisseurs venant des pays d'Amérique.

La baisse du nombre des entreprises créées par les investisseurs Centrafricains et ceux venant des Pays d'Afrique, zone hors CEMAC au cours de cette période est due au ralentissement des activités économiques dans le pays.

Tableau 5 : Evolution des 396 unités économiques créées par secteurs d'activités

Libellé	Trimestre					Variation en %	
	4T19	1T20	2T20	3T20	4T20	Trim	An
Secteur Commerce	178	217	142	198	170	-14,14	-04,49
Secteur Service	126	172	124	160	150	-06,25	+19,05
Secteur Industrie	21	28	22	18	24	+33,33	+14,28
Secteur B.T.P	25	37	32	43	36	-16,28	+44,00
Secteur Agro-pastoral	07	15	10	07	11	+57,14	+57,14
Autre secteur d'activités	11	08	14	05	05	00	-100
NTIC	00	00	00	00	00	00	00
Total	368	477	344	431	396	-08,12	+07,61

Source : GUFÉ-RCA/ Service Statistique

Graphique 5 : Représentation des unités économiques créées par Secteurs d'activités

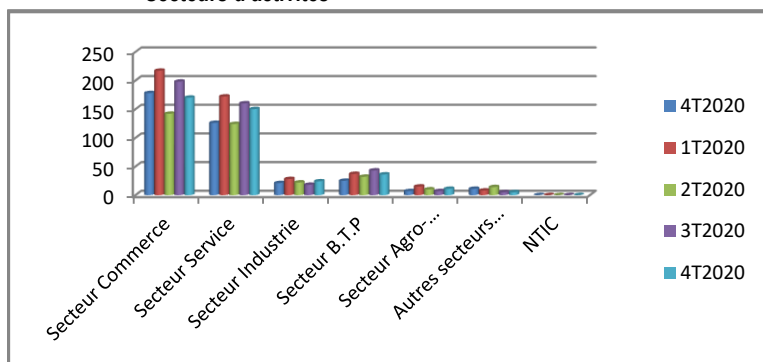

Au cours de ce trimestre, les trois (3) secteurs d'activités les plus sollicités sont :

- le secteur de commerce avec 170 unités, soit 42,93% ;
- le secteur de prestation de services avec 150 unités, représentant 37,88% et ;
- le secteur BTP avec 36 unités, ce qui représente un taux de 09,91%.

Pendant cette période, on constate une augmentation de trois (03) secteurs d'activités, notamment :

Le secteur des services, d'industrie et celui des BTP qui ont connu respectivement une évolution de 24, 03 et 11 activités par rapport à la même période de l'année précédente, représentant une variation annuelle de 19,05% ; 14,28% et 44%.

Conformément aux données du 3^{ème} trimestre 2020, on observe qu'au cours de ce 4^{ème} trimestre de la même année, une baisse du nombre des unités dans trois (03) secteurs, à savoir : le secteur commerce, service et celui des BTP.

D'après cette analyse, la chute du nombre de secteurs d'activités par rapport au 3^{ème} trimestre 2020 est liée à la baisse du nombre des entreprises créées au cours de cette période.

Tableau 6 : Répartition du nombre d'emplois prévus par secteur d'activités

Libellé	Trimestre					Variation en %	
	4T20	1T20	2T20	3T20	4T20	Trim	An
Secteur Commerce	236	311	235	361	359	-0,55	+52,12
Secteur Service	261	288	223	250	328	+31,20	+25,67
Secteur Industrie	15	319	29	47	57	+21,27	+280
Secteur B.T.P	42	110	57	112	78	-30,36	+85,71
Secteur Agro-pastoral	03	03	08	24	06	-75,00	+100
Autres secteurs d'activités	00	00	00	00	00	00	00
NTIC	00	00	00	00	00	00	00
Total	557	1 031	552	794	828	04,28	+48,65

Source : GUFÉ-RCA/ Service Statistique

Graphique 6 : Représentation du nombre d'emplois prévus par secteur d'activités

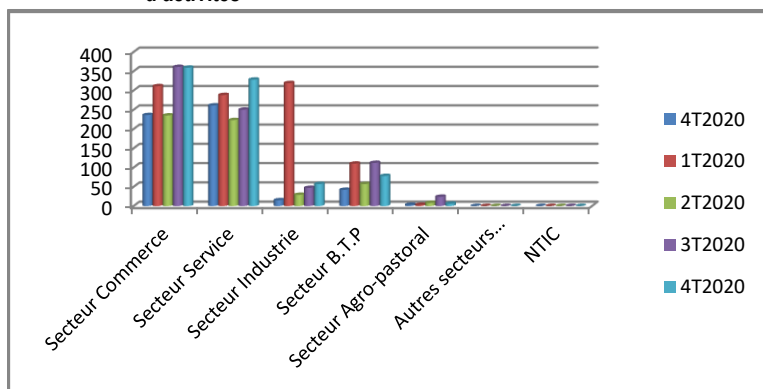

Malgré le faible taux d'enregistrement des secteurs d'activités au cours de ce trimestre, on constate une progression du nombre d'emplois prévus à la création d'entreprises de 271 nouveaux postes par rapport à la même époque de l'année précédente d'une part, et de 34 par rapport au 3^{ème} trimestre 2020 d'autre part, ce qui représente une variation annuelle et trimestrielle en hausse de 48,65% et 04,28%.

Tableau 7 : Répartition des 396 unités économiques créées par tranches d'âges et sexes

Libellé	Trimestre					
	4T2019	1T2020	2T2020	3T2020	4T2020	
18-35 ans	F	30	33	36	36	34
	H	123	141	111	140	132
36-60 ans	F	38	61	34	46	43
	H	156	210	142	186	169
Plus de 60 ans	F	08	07	05	04	02
	H	13	25	16	19	16
Total		368	477	344	431	396

Source : GUFÉ-RCA/ Service Statistique

Graphique 7 : Représentation des unités économiques créées par tranches d'âges

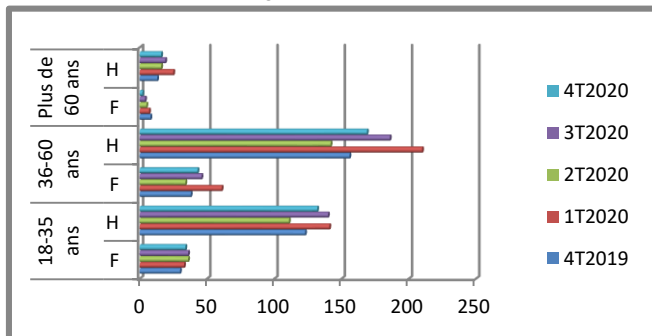

Au cours de ce 4^{ème} trimestre 2020, la répartition par tranches d'âges des 396 créateurs de ces unités économiques, montre que :

- 212, soit 53,53% ont l'âge qui varie entre 36-60 ans ;
- 166 ; soit 41,92% ont l'âge qui se situe dans la fourchette de 18-35 ans et ;
- 18, soit 04,55% ont plus de 60 ans.

Ce résultat confirme que l'entrepreneuriat centrafricain est beaucoup plus dirigé par les adultes que par les jeunes.

Plusieurs facteurs sont à l'origine de cette faible participation de ces jeunes à la création d'entreprises, notamment le manque de capital, d'organisation, d'expérience professionnelle et la méconnaissance de l'écosystème entrepreneurial.

Face à cette situation, il est nécessaire de mettre en place une série de mesures susceptibles de redynamiser l'entrepreneuriat chez les jeunes, par l'organisation des campagnes de sensibilisation, des ateliers de formation, des conférences et séminaires sur l'entrepreneuriat, afin de leur permettre de prendre conscience non seulement de leur avenir, mais aussi de la reconstruction économique.

Tableau 8 : Localisation des 396 unités économiques immatriculées à Bangui

	4T19	1T20	2T20	3T20	4T20	Antennes Déconcentrées
Ombella-M'poko	41	57	26	57	40	n°1 : Bimbo
Lobaye	00	00	03	01	01	
Mambéré-Kadei	02	06	00	05	03	n°2 : Berberati
Nana-Mambéré	00	04	01	03	00	
Sangha-Mbaéré	01	01	00	01	00	n°3 : Bossangoa
Ouham	06	08	04	06	04	
Ouham -Pendé	03	00	03	01	01	n°4 : Bambari
Ouaka	01	02	01	03	16	
Kémo	03	03	01	06	03	n°5 : Bria
Nana-Gribizi	03	03	03	06	01	
Haute-Kotto	03	00	02	03	02	n°6 : Bangassou
Bamingui-Bangoran	01	01	00	00	01	
Vakaga	00	00	01	00	01	n°7 : Bangui
Basse-Kotto	01	00	04	00	00	
Mbomou	00	01	01	01	00	Total
Haut-Mbomou	00	00	02	01	00	
Bangui	303	388	292	337	324	
Total	368	477	344	431	396	

Source : GUFÉ-RCA/ Service Statistique

Selon ce tableau, sur les 396 unités économiques immatriculées à Bangui, 324, soit 81,82% de créations sont réparties dans les huit (8) arrondissements de la capitale.

Au regard des données du 4^{ème} trimestre 2020, on constate une augmentation de 21 unités économiques localisées dans la ville de Bangui par rapport à la même période de l'année passée et une diminution de 13 par rapport au 3^{ème} trimestre 2020, représentant respectivement un glissement annuelle en hausse de 04,66% et trimestrielle en baisse de 03,86%.

Au cours de cette période, le GUFÉ n'a enregistré aucune unité économique, pour l'antenne déconcentrée n°6 (Bangassou).

Etant donné que l'immatriculation de toutes ces unités économiques créées ne se fait qu'au niveau de Bangui, le GUFÉ dans sa politique d'extension doit poursuivre des pourparlers avec les partenaires Techniques et Financiers, afin de rendre opérationnel les deux antennes pilotes, de Berberati et celle de Bambari.

Tableau 9: Localisation des 324 unités économiques créées dans la ville de Bangui par arrondissement

Rubriques	4T19	1T20	2T20	3T20	4T20	Variation en %	
						Trim	An
1 ^{er} Ardt	59	95	52	66	61	-07,58	+03,39
2 ^{ème} Ardt	37	50	43	33	38	+15,15	02,70
3 ^{ème} Ardt	26	45	39	32	29	-09,37	+11,54
4 ^{ème} Ardt	21	23	20	24	17	-29,17	-19,05
5 ^{ème} Ardt	22	36	25	34	36	+05,88	+63,64
6 ^{ème} Ardt	07	18	15	11	14	+27,27	+100
7 ^{ème} Ardt	11	10	04	11	9	-18,18	-18,18
8 ^{ème} Ardt	10	18	15	13	8	-38,46	-20,00
NC	110	93	79	113	112	-0,88	+01,82
TOTAL	303	388	292	337	324	-03,86	06,93

Source : GUFÉ-RCA/ Service Statistique

Graphique 9: représentation des unités économiques créées dans la ville de Bangui par arrondissement

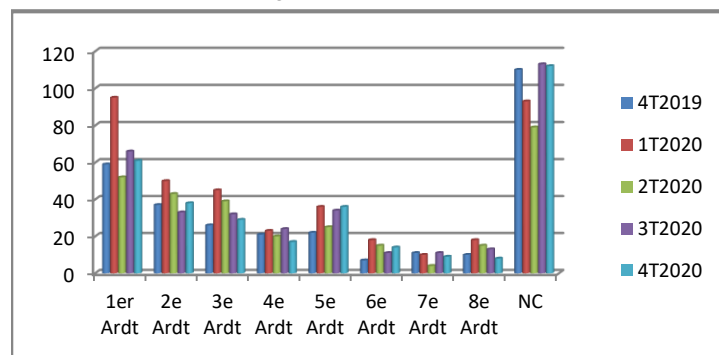

Les arrondissements qui ont créé plus d'unités économiques d'après le tableau ci-dessus sont : le 1^{er} Arrondissement avec 61 unités économiques enregistrées, suivi du 5^{ème} avec 36 et du 2^{ème} avec 38 et de loin le 7^{ème} et le 8^{ème} Arrondissement avec respectivement 09 et 08 unités créées.

Pour ce trimestre, on constate que le nombre des unités économiques immatriculées et localisées à Bangui, a augmenté dans cinq (05) arrondissements de la capitale, par rapport à la même période de l'année 2019, notamment : le 1^{er}, 2^{ème}, 3^{ème}, 5^{ème} et 6^{ème} Arrondissement.

Abréviations

An : Annuelle	SARL : Société à Responsabilité Limitée
Ardt : Arrondissement	SAS : Société par Action Simplifiée
EI : Entreprise Individuelle	SASU : Société par Action Simplifiée Unipersonnelle
F : Femme	SAU : Société Anonyme Unipersonnelle
GIE : Groupement d'Intérêt Economique	SCEA : Société Civile d'Exploitation Agricole
H : Homme	SCI : Société Immobilière
ISBL : Institution Sans But Lucratif	SCS : Société Coopérative Simplifiée
NC : Non Communiqué	SNC : Société en Nom Collectif
OP : Office Public	SURL : Société Unipersonnelle à Responsable Limitée
SA : Société Anonyme	Trim : Trimestriel

Le GUFÉ RCA, un seul lieu, un seul interlocuteur pour la création de votre entreprise.