



COORDINATION DU GUICHET UNIQUE DE FORMALITES DES ENTREPRISES EN REPUBLIQUE CENTRAFRICAINE (GUFÉ-RCA)



BULLETIN TRIMESTRIEL DES STATISTIQUES DE CREATION D'ENTREPRISES EN REPUBLIQUE CENTRAFRICAINE

3^{ème} TRIMESTRE 2020

I-PRESENTATION DU GUICHET UNIQUE DE FORMALITES DES ENTREPRISES EN REPUBLIQUE CENTRAFRICAINE (GUFÉ-RCA)

Le Guichet Unique de Formalités des Entreprises en République Centrafricaine (GUFÉ-RCA) est l'une des institutions publiques qui est chargée d'accompagner le secteur privé à travers le processus de création, de modification et de cessation d'activités ou dissolution d'entreprises.

Il convient de rappeler au public du monde des affaires et autres usagers que l'une des missions assignées au GUFÉ-RCA est de mettre en place une base de données statistiques relative à la création, modification et dissolution des entreprises ou cessation d'activités et celle d'accueillir, d'informer, d'orienter et de conseiller les investisseurs nationaux et étrangers.

L'objectif principal du GUFÉ RCA est de contribuer à la promotion, au développement et à l'amélioration du secteur privé en République Centrafricaine.

L'élaboration du bulletin trimestriel des statistiques du GUFÉ-RCA, qui est un document de base et d'analyse économique, est indispensable pour la publication des activités de la Coordination.

L'analyse des données, liée aux formalités de création des unités économiques immatriculées au Registre de Commerce et du Crédit Mobilier (RCCM), porte essentiellement sur la forme juridique, les sexes, l'évolution des unités économiques créées et leur répartition par pays d'origine des investisseurs, les secteurs d'activités, les tranches d'âges et localités d'enregistrement.

Equipe de conception

Directeur de Publication :

Dieudonné TOKOFEISSE, Coordonnateur du Guichet Unique de Formalités des Entreprises en RCA.

Tél : (+236) 75 50 25 77 / 72 49 58 89.

Rédacteur en Chef :

Unique NGANA-MYTHON, Chef de Service Délocalisé de l'Institut Centrafricain des Statistiques et des Etudes Economiques et Sociales (ICASEES)

Rédacteurs

- **Romain PAMO**, Chargé d'Etudes en matière de Commerce
- **Chimène ALAFEÏ**, Chargé d'Etudes en matière des Finances
- **Brunaud Bonaventure DAREBA**, Chef de Service Délocalisé du Greffe du Tribunal de Commerce.
- **R I V A Née Batta Marlène Roseline**, Chef de Service d'Informatique.

Adresse G.U.F.E - R.C.A

En face de la Radio Centrafrique

**Immeuble Chambre de Commerce, d'Industrie,
des Mines et de l'Artisanat (CCIMA), dernier étage
B.P: 1050, Bangui. Tél: (+236) 21 61 45 46**

Bangui République Centrafricaine

E-mail: info@gufe-rca.org

www.gufe-rca.org

LE GUFÉ - RCA

UN SEUL LIEU,

UN SEUL INTERLOCUTEUR.

LE GUFÉ - RCA

LA REFERENCE SURE

UN SEUL INCUBATEUR

**La dynamique de l'Excellence au service des promoteurs,
opérateurs économiques et investisseurs**

II-ANALYSE DES DONNEES

Tableau n° 1 : La situation globale des dossiers traités du 3^{ème} trimestre 2019 au 3^{ème} trimestre 2020

Désignation						Variation en %	
	3T19	4T19	1T20	2T20	3T20	Trim	An
	Création	406	368	477	344	431	+25,29
Modification	53	54	75	43	41	-04,65	-22,64
cessation d'activités	00	02	02	01	01	00	00
Dissolution d'entreprises	06	05	11	05	06	+20,00	00
Suretés/nantissements	00	00	00	02	01	-100,00	-
TOTAL	465	429	565	395	480	+21,52	+03,22

Source : Service Statistique /GUFE-RCA

D'après le tableau ci-dessus, sur **480** dossiers traités, **431** concernent les formalités de création des unités économiques, 41 dossiers de modification, 06 dossiers de dissolution d'entreprises, 01 dossier de cessation d'activités et 01 dossier de nantissement.

Par rapport aux différents types de formalités des entreprises au niveau du GUFE, on constate, un accroissement de 21,52 % du nombre de dossier traités par rapport au 2^{ème} trimestre 2020 et 06,16% par rapport à la même période de l'année antérieure.

Cette hausse s'explique par la reprise progressive des activités suite à la pandémie du COVID-19 qui a secoué la planète toute entière ce dernier temps.

Malgré cette reprise due aux efforts fournis par le Gouvernement Centrafricain et avec l'appui des institutions, le GUFE de son côté, doit mener une campagne de sensibilisation pouvant motiver les investisseurs tant nationaux qu'étrangers à formaliser leurs entreprises.

Notons que les formalités de modification concernent le plus souvent:

- l'augmentation du capital social ;
- le changement des gérants ou de l'enseigne ;
- l'adjonction d'activités - la cession des parts etc.

Tableau 2 : Evolution des unités économiques créées par forme juridique

						Variation %	
	3T19	4T19	1T20	2T20	3T20	Trim	An
	Entreprise Individuelle (E.I.)	276	245	321	236	286	+21,18
Institution Sans But Lucratif (ISBL)	26	31	36	35	33	-05,71	+26,92
Groupement d'Intérêt Economique (GIE)	05	05	07	05	12	+140,00	+140,00
Société Coopérative Simplifiée	01	00	00	00	00	00	00
Société en Nom Collectif	00	00	00	00	00	00	00
Office Public	00	00	00	00	00	00	00
Société Unipersonnelle à Responsabilité Limitée (SURL)	23	21	40	23	30	+30,43	+30,43
Société à Responsabilité Limitée (SARL)	60	50	54	34	58	+70,59	-03,33
Société Anonyme (SA)	07	06	06	04	01	-75,00	-85,71
Société Anonyme Unipersonnelle (SAU)	01	00	01	01	00	-100,00	-100,00
Société par Action Simplifiée (SAS)	00	00	00	01	02	+100,00	-
Société par Action Simplifiée Unipersonnelle (SASU)	00	00	00	00	02	-	-
Société Civile Immobilière (SCI)	02	02	03	01	03	+200,00	+50,00
Société Civile d'Exploitation Agricole (SCEA)	00	00	00	00	01	-	-
Succursale	05	08	09	02	03	+50,00	-40,00
Total	406	368	477	344	431	25,29	+06,16

Source : GUFE-RCA/ Service Statistique

Graphique 2 : Représentation graphique des unités économiques créées par forme juridique

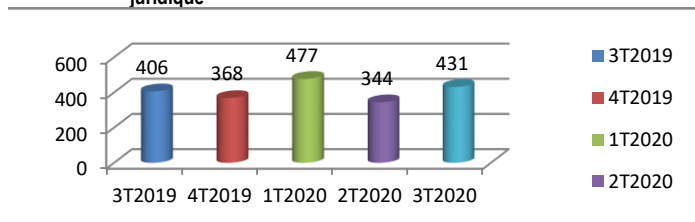

Il ressort des formalités de création d'entreprises du 3^{ème} trimestre 2020 que, le GUFE RCA a immatriculé au total 431 unités économiques au Registre de Commerce et du Crédit Mobilier (RCCM).

D'après la forme juridique des unités économiques créées, les entreprises individuelles, les Sociétés à Responsabilité Limitée (SARL) et les Sociétés Unipersonnelles à Responsabilité Limitée (SURL), représentent, respectivement 66,36%, 13,46% et 06,96%.

Au cours de ce 3^{ème} trimestre 2020, le nombre des formes juridiques les plus sollicitées par les investisseurs nationaux et étrangers (entreprises individuelles et SURL), a augmenté respectivement de 10 et 02 unités par rapport au 3^{ème} trimestre de l'année 2019, représentant un accroissement annuel de 03,62% et 30,43% et a chuté de 02 unités pour les SARL, soit une baisse de 03,33%.

On constate également une variation trimestrielle en hausse des formes juridiques les plus convoitées, citées plus haut par rapport au 2^{ème} trimestre 2020.

De même, le nombre des Coopératives a connu une progression de 07 unités, soit une variation trimestrielle de 140%.

La hausse du nombre des formes juridiques les plus sollicitées au cours de ce 3^{ème} trimestre 2020, marque déjà une reprise des activités économiques dans le pays.

Tableau 3: Evolution des unités économiques créées par genre

	3T2019		4T2019		1T2020		2T2020		3T2020	
	F	H	F	H	F	H	F	H	F	H
E.I	57	219	52	193	71	250	54	182	62	224
ISBL	05	21	08	23	04	32	08	27	06	27
GIE	00	05	01	04	00	07	00	05	03	09
SCS	00	01	00	00	00	00	00	00	00	00
SNC	00	00	00	00	00	00	00	00	00	00
OP	00	00	00	00	00	00	00	00	00	00
SURL	02	21	03	18	06	34	03	20	05	25
SARL	05	55	08	42	12	42	07	29	09	49
SA	00	07	01	05	02	04	01	03	00	01
SAU	01	00	00	00	00	01	00	01	00	00
SAS	00	00	00	00	00	00	01	00	01	01
SASU	00	00	00	00	00	00	00	00	00	02
SCI	01	01	00	02	01	02	00	01	00	03
SCEA	00	00	00	00	00	00	00	00	00	01
SUCCURSALE	02	03	01	07	03	06	01	01	00	03
Total	73	333	74	294	99	378	75	269	86	345
Total (F+H)	406	368	477	344	431					

Source : GUFE-RCA/ Service Statistique

Graphique 3 : Evolution des unités économiques créées par genre

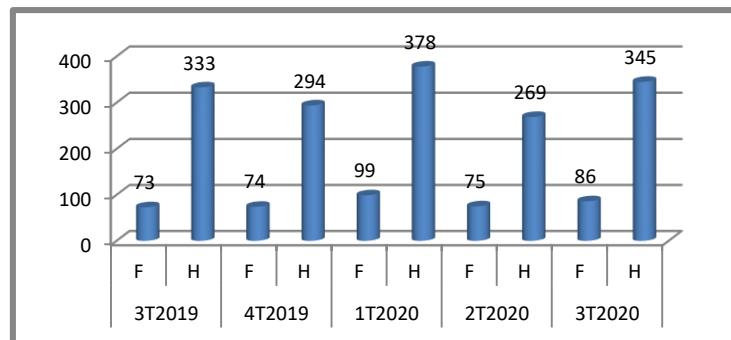

L'analyse des données statistiques de ce 3^{ème} trimestre 2020, démontre que parmi les 431 unités économiques créées, on compte 86 femmes et 345 hommes.

Par rapport à la même période de l'année passée, on constate que le nombre des entreprises créées par des femmes a augmenté de 13 unités et a chuté de 12 unités chez les hommes, représentant respectivement une variation annuelle en hausse de 17,81% chez les femmes et en baisse de 03,60% chez les hommes.

Le nombre de ces entreprises a également connu une amélioration de 11 chez les femmes, et 76 chez les hommes par rapport au 2^{ème} trimestre de l'année 2019, ce qui donne respectivement une variation trimestrielle de 14,66% et 28,25%.

Tableau 4 : Evolution des unités économiques créées et leur répartition par pays d'origine des investisseurs

Pays	Trimestre					Variation en %	
	3T19	4T19	1T20	2T20	3T20	Trim	An
Centrafrique	340	305	410	297	378	+27,27	+11,18
Autre pays d'Afrique, zone CEMAC	28	23	33	27	21	-22,22	-25,00
Pays d'Afrique, zone hors CEMAC	21	20	12	10	21	+110,00	00,00
Pays d'Europe	05	03	05	06	04	-33,33	-20,00
Pays d'Asie	04	05	07	00	05	+25,00	00
Pays d'Amérique	04	03	00	00	00	00	-100,00
Pays du Proche Orient	04	09	10	04	02	-50,00	-50,00
Total	406	368	477	344	431	+25,29	+06,16

Source : GUFÉ-RCA/ Service Statistique

Graphique 4 : Evolution des 431 unités économiques créées et reparties par pays d'origine des investisseurs

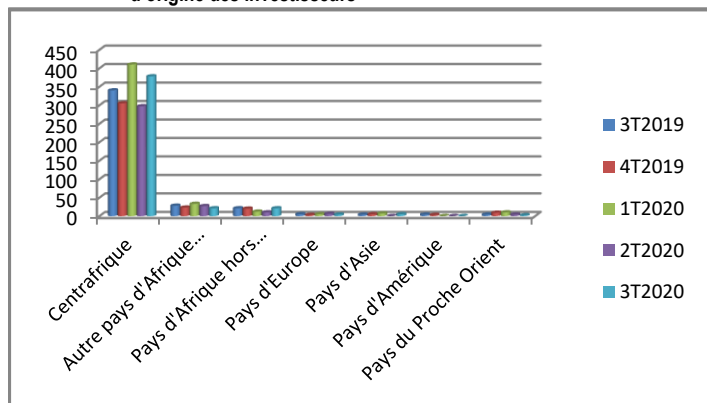

Selon ce tableau, les investisseurs Centrafricains ont créé plus d'entreprises avec 378 unités, soit 87,70%. Concernant les investisseurs étrangers, venant des autres pays d'Afrique, zone CEMAC et ceux d'Afrique, zone hors CEMAC, chacune a créée 21 unités, représentant 04,87%.

Comparativement au 3^{ème} trimestre de l'année passée, on constate une hausse de 38 unités économiques créées par les investisseurs Centrafricains, représentant un glissement annuel de 11,18%.

Par ailleurs, un amoindrissement de 07 unités économiques créées par les investisseurs venant des autres pays d'Afrique, zone CEMAC, soit une variation annuelle en baisse de 22,22%. Par contre le nombre est resté stationnaire pour ceux, venant des pays d'Afrique, zone hors CEMAC.

On remarque également un accroissement du nombre des unités économiques créées par les investisseurs Centrafricains et ceux venant des Pays d'Afrique, zone hors CEMAC, soit respectivement de 27,27% et 110% par rapport au trimestre précédent et a connu un affaiblissement de 22,22% pour ceux venant, des autres pays d'Afrique, zone CEMAC.

Par contre, au cours de ce 3^{ème} trimestre 2020, aucune entreprise n'a été créée par des investisseurs venant des pays d'Amérique.

La hausse du nombre des entreprises créées par les investisseurs venant des Pays d'Afrique, zone hors CEMAC et celle des pays d'Asie au cours de cette période sont dues à la réouverture de frontières terrestres et aériennes, suite à la crise sanitaire qui a secoué toute la communauté entière ce dernier temps.

Tableau 5 : Evolution des 431 unités économiques créées par secteurs d'activités

Libellé	Trimestre					Variation en %	
	3T19	4T19	1T20	2T20	3T20	Trim	An
Secteur Commerce	179	178	217	142	198	+39,44	+10,61
Secteur Service	151	126	172	124	160	+29,03	+05,96
Secteur Industrie	16	21	28	22	18	-18,18	+11,11
Secteur B.T.P	50	25	37	32	43	+34,37	-14,00
Secteur Agro-pastoral	02	07	15	10	07	-30,00	+250,00
Autre secteur d'activités	08	11	08	14	05	-64,28	-37,50
NTIC	00	00	00	00	00	00	00
Total	406	368	477	344	431	+25,29	+06,16

Source : GUFÉ-RCA/ Service Statistique

Graphique 5 : Représentation des unités économiques créées par Secteurs d'activités

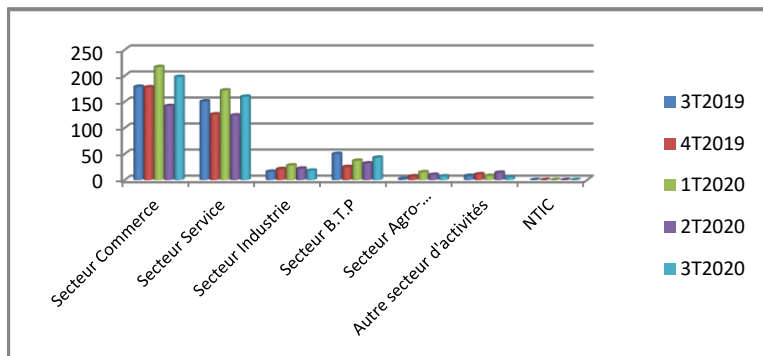

Au cours de ce trimestre, les trois (3) secteurs d'activités les plus sollicités sont :

- le secteur de commerce avec 198 activités, soit 45,94%;
- le secteur de prestation de services avec 160 activités, représentant 37,12% et;
- le secteur BTP avec 43 activités, ce qui représente un taux de 09,98%.

Pendant cette période, on constate une augmentation de deux (02) secteurs d'activités, notamment :

Le secteur commerce et celui des services ont connu respectivement une évolution de 19 et 09 activités par rapport à la même période de l'année précédente, représentant une variation annuelle de 10,61% et 05,96%.

Conformément aux données du 2^{ème} trimestre 2020, on observe qu'au cours de ce 3^{ème} trimestre de la même année, une baisse du nombre des activités dans trois (03) secteurs, à savoir : le secteur Industrie, Agro-pastoral et Autres secteurs d'Activités.

D'après cette analyse, l'accroissement du nombre de secteurs d'activités par rapport au 3^{ème} trimestre 2019 et au 2^{ème} trimestre 2020 est lié à la hausse du nombre des entreprises créées au cours de cette période.

Tableau 6 : Répartition du nombre d'emplois prévus par secteur d'activités

Libellé	Trimestre					Variation en %	
	3T19	4T19	1T20	2T20	3T20	Trim	An
Secteur Commerce	248	236	311	235	361	+53,62	+45,56
Secteur Service	214	261	288	223	250	+12,11	+16,82
Secteur Industrie	29	15	319	29	47	+62,07	+62,07
Secteur B.T.P	117	42	110	57	112	+96,49	-4,27
Secteur Agro-pastoral	04	03	03	08	24	+200,00	+500,00
Autres secteurs d'activités	00	00	00	00	00	00	00
NTIC	00	00	00	00	00	00	00
Total	612	557	1 031	552	794	+43,84	29,74

Source : GUFÉ-RCA/ Service Statistique

Graphique 6 : Représentation du nombre d'emplois prévus par secteur d'activités

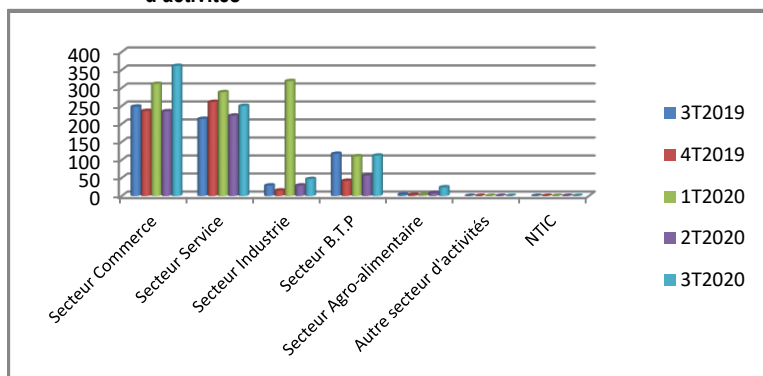

Au cours de ce trimestre, on constate une progression du nombre d'emplois prévus à la création d'entreprises de 182 nouveaux postes par rapport à la même époque de l'année précédente d'une part, et de 242 par rapport au 2^{ème} trimestre 2020 d'autre part, ce qui représente une variation annuelle et trimestrielle en hausse de 29,74% et 43,84%.

Cette progression est déterminée par l'augmentation du nombre de secteur d'activités au cours de cette période.

Tableau 7 : Répartition des 431 unités économiques créées par tranches d'âges et sexes

Libellé	Trimestre					
	3T2019	4T2019	1T2020	2T2020	3T2020	
18-35 ans	F	35	30	33	36	36
	H	121	123	141	111	140
36-60 ans	F	54	38	61	34	46
	H	179	156	210	142	186
Plus de 60 ans	F	02	08	07	05	04
	H	15	13	25	16	19
Total		406	368	477	344	431

Source : GUFÉ-RCA/ Service Statistique

Graphique 7 : Représentation des unités économiques créées par tranches d'âges

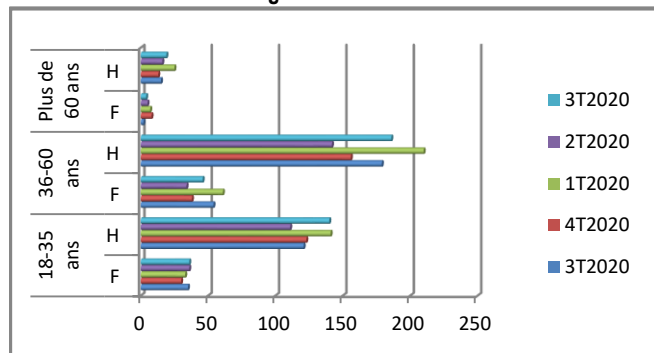

Au cours de ce 3^{ème} trimestre 2020, la répartition par tranches d'âges des 431 créateurs de ces unités économiques, montre que :

- 232, soit 53,83% ont l'âge qui varie entre 36-60 ans ;
- 176 ; soit 40,83% ont l'âge qui se situe dans la fourchette de 18-35 ans et ;
- 23, soit 05,34% ont plus de 60 ans.

Ce résultat confirme que l'entrepreneuriat centrafricain est beaucoup plus dirigé par les adultes que par les jeunes.

Plusieurs facteurs sont à l'origine de cette faible participation de ces jeunes à la création d'entreprises, notamment le manque de capital, d'organisation, d'expérience professionnelle et la méconnaissance de l'écosystème entrepreneurial.

Face à cette situation, il est nécessaire de mettre en place une série de mesures susceptibles de redynamiser l'entrepreneuriat chez les jeunes, par l'organisation des campagnes de sensibilisation, des ateliers de formation, des conférences et séminaires sur l'entrepreneuriat, afin de leur permettre de prendre conscience non seulement de leur avenir, mais aussi de la reconstruction économique.

Tableau 8 : Localisation des 431 unités économiques immatriculées à Bangui

	3T19	4T19	1T20	2T20	3T20	Antennes Déconcentrées
Ombella-M'poko	53	41	57	26	57	n°1 : Bimbo
Lobaye	01	00	00	03	01	
Mambéré-Kadeï	03	02	06	00	05	n°2 : Berberati
Nana-Mambéré	04	00	04	01	03	
Sangha-Mbaéré	00	01	01	00	01	n°3 : Bossangoa
Ouham	02	06	08	04	06	
Ouham -Pendé	05	03	00	03	01	n°4 : Bambari
Ouaka	04	01	02	01	03	
Kémo	00	03	03	01	06	n°5 : Bria
Nana-Gribizi	01	03	03	03	06	
Haute-Kotto	03	03	00	02	03	n°6 : Bangassou
Bamingui-Bangoran	00	01	01	00	00	
Vakaga	00	00	00	01	00	n°7 : Bangui
Basse-Kotto	01	01	00	04	00	
Mbomou	05	00	01	01	01	n°7 : Bangui
Haut-Mbomou	02	00	00	02	01	
Bangui	322	303	388	292	337	
Total	371	368	477	344	431	

Source : GUFÉ-RCA/ Service Statistique

Selon ce tableau, sur les 431 unités économiques immatriculées à Bangui, 337, soit 78,19% de créations sont réparties dans les huit (8) arrondissements de la capitale.

Au regard des données du 3^{ème} trimestre 2020, on constate une hausse de 15 unités économiques localisées dans la ville de Bangui par rapport à la même période de l'année passée et 45 par rapport au 2^{ème} trimestre 2020, représentant respectivement un glissement annuel et trimestriel de 04,66% et 15,41%.

Au cours de cette période, le GUFÉ a enregistré pour chaque antenne déconcentrée au moins une (01) unité économique.

Etant donné que l'immatriculation de toutes ces unités économiques créées ne se fait qu'au niveau de Bangui, des pourparlers étaient engagés entre le GUFÉ et les partenaires Techniques et Financiers, notamment le Projet PRECANE à travers la BAD, afin de rendre opérationnel les deux antennes pilotes, de Berberati et celle de Bambari. Malheureusement ce projet n'a pas abouti, suite à la pandémie de CoronaVirus.

Le GUFÉ, doit poursuivre des pourparlers avec d'autres partenaires enfin de rendre ces deux (02) antennes pilotes opérationnelles.

Tableau 9: Localisation des 337 unités économiques créées dans la ville de Bangui par arrondissement

Rubriques	3T19	4T19	1T20	2T20	3T20	Variation en %	
						Trim	An
1 ^{er} Ardt	57	59	95	52	66	+26,92	+15,79
2 ^{ème} Ardt	38	37	50	43	33	-23,25	-13,16
3 ^{ème} Ardt	27	26	45	39	32	-17,95	+18,52
4 ^{ème} Ardt	26	21	23	20	24	+20,00	-07,69
5 ^{ème} Ardt	28	22	36	25	34	+36,00	+21,43
6 ^{ème} Ardt	11	07	18	15	11	-26,66	00
7 ^{ème} Ardt	06	11	10	04	11	+175,00	+83,33
8 ^{ème} Ardt	20	10	18	15	13	-13,33	-35,00
NC	109	110	93	79	113	+43,04	+03,67
TOTAL	322	303	388	292	337	+15,41	+04,66

Source : GUFÉ-RCA/ Service Statistique

Graphique 9: représentation des unités économiques créées dans la ville de Bangui par arrondissement

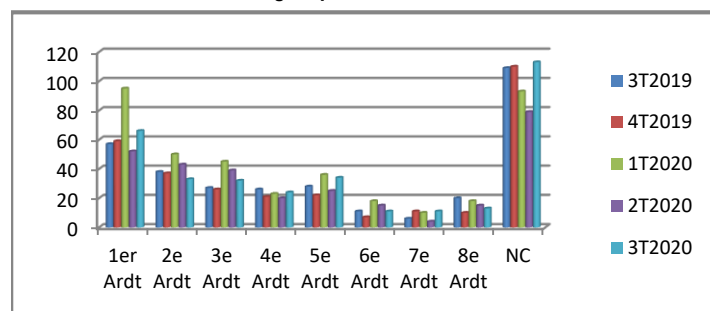

Les arrondissements qui ont créé plus d'unités économiques d'après le tableau ci-dessus sont : le 1^{er} Arrondissement avec 66 unités économiques enregistrées, suivi du 5^{ème} avec 34 et du 2^{ème} avec 33 et de loin le 6^{ème} et le 7^{ème} Arrondissement avec chacun 04 unités créées.

Pour ce trimestre, on constate que le nombre des unités économiques immatriculées et localisées à Bangui, a augmenté dans quatre (04) arrondissements de la capitale, par rapport à la même période de l'année 2019, notamment : le 1^{er}, 3^{ème}, 5^{ème} et 7^{ème} Arrondissement.

Abréviations

An : Annuelle	SARL : Société à Responsabilité Limitée
Ardt : Arrondissement	SAS : Société par Action Simplifiée
EI : Entreprise Individuelle	SASU : Société par Action Simplifiée Unipersonnelle
F : Femme	SAU : Société Anonyme Unipersonnelle
GIE : Groupement d'Intérêt Economique	SCEA : Société Civile d'Exploitation Agricole
H : Homme	SCI : Société Immobilière
ISBL : Institution Sans But Lucratif	SCS : Société Coopérative Simplifiée
NC : Non Communiqué	SNC : Société en Nom Collectif
OP : Office Public	SURL : Société Unipersonnelle à Responsable Limitée
SA : Société Anonyme	Trim : Trimestriel

Le GUFÉ RCA, un seul lieu, un seul interlocuteur pour la création de votre entreprise.