



COORDINATION DU GUICHET UNIQUE DE FORMALITES DES ENTREPRISES EN REPUBLIQUE CENTRAFRICAINE (GUFÉ-RCA)



BULLETIN TRIMESTRIEL DES STATISTIQUES DE CREATION D'ENTREPRISES EN REPUBLIQUE CENTRAFRICAINE 1er TRIMESTRE 2022

I-PRESENTATION DU GUICHET UNIQUE DE FORMALITES DES ENTREPRISES EN REPUBLIQUE CENTRAFRICAINE (GUFÉ-RCA)

Le Guichet Unique de Formalités des Entreprises en République Centrafricaine (GUFÉ-RCA) est l'une des institutions publiques qui est chargée d'accompagner le secteur privé à travers le processus de création, de modification et de cessation d'activités ou dissolution d'entreprises.

Il convient de rappeler au public du monde des affaires et autres usagers que l'une des missions assignées au GUFÉ-RCA est de mettre en place une base de données statistiques relative à la création, modification et dissolution des entreprises ou cessation d'activités et celle d'accueillir, d'informer, d'orienter et de conseiller les investisseurs nationaux et étrangers.

L'objectif principal du GUFÉ RCA est de contribuer à la promotion, au développement et à l'amélioration du secteur privé en République Centrafricaine.

L'élaboration du bulletin trimestriel des statistiques du GUFÉ-RCA, qui est un document de base et d'analyse économique, est indispensable pour la publication des activités de la Coordination.

L'analyse des données, liée aux formalités de création des unités économiques immatriculées au Registre de Commerce et du Crédit Mobilier (RCCM), porte essentiellement sur la forme juridique, les sexes, l'évolution des unités économiques créées et leur répartition par pays d'origine des investisseurs, les secteurs d'activités, les tranches d'âges et localités d'enregistrement.

Equipe de conception

Directeur de Publication :

Aubierge Rachel ABEZOUA, Coordonnatrice, ai du Guichet Unique de Formalités des Entreprises en RCA.

Tél : (+236) 75 61 51 45

Rédacteur en Chef :

Unique NGANA-MYTHON, Chef de Service Délocalisé de l'Institut Centrafricain des Statistiques et des Etudes Economiques et Sociales (ICASEES)

Rédacteurs

- **Aubin GBANGOLO**, Chargé d'Etudes en matière de Commerce
- **Chimène ALAFEÏ**, Chargé d'Etudes en matière des Finances
- **Brunaud Bonaventure DAREBA**, Chef de Service Délocalisé du Greffe du Tribunal de Commerce.
- **R I V A Née BATTÀ Marlène Roseline**, Chef de Service d'Informatique.

Adresse G.U.F.E - R.C.A

En face de la Radio Centrafrique

**Immeuble Chambre de Commerce, d'Industrie,
des Mines et de l'Artisanat (CCIMA), dernier étage
B.P. 1050, Bangui. Tél: (+236) 21 61 45 46**

Bangui République Centrafricaine

LE GUFÉ - RCA

UN SEUL LIEU,

UN SEUL INTERLOCUTEUR,

UN SEUL INCUBATEUR.

LE GUFÉ - RCA

LA REFERENCE SURE

**La dynamique de l'Excellence au service des promoteurs,
opérateurs économiques et investisseurs**

II-ANALYSE DES DONNEES

Tableau n° 1 : La situation globale des dossiers traités du 1^{er} trimestre 2021 au 1^{er} trimestre 2022

Désignation	1T21	2T21	3T22	4T21	1T22	Variation en %	
						Trim	An
Création	381	462	553	527	624	+18,40	+63,78
Modification	57	62	91	68	80	+17,65	+40,35
cessation d'activités	01	03	01	00	00	00	-100
Dissolution d'entreprises	05	04	05	05	05	00	-100
Suretés/nantissements	00	01	01	01	02	+100	-/-
TOTAL	444	532	651	601	711	+18,30	60,13

Source : Service Statistique /GUFE-RCA

D'après le tableau ci-dessus, sur **711** dossiers traités, **624** concernent les formalités de création des unités économiques, 80 dossiers de modification, 05 dossiers de dissolution d'entreprises, et 02 dossiers de nantissement.

Les différents types de formalités des entreprises au niveau du GUFE, sont caractérisés par une hausse de 18,30% du nombre de dossier traités par rapport au 4^{ème} trimestre 2021 et de 60,13% par rapport à la même période de l'année précédente.

Cette hausse est due d'une part, à l'amélioration de la situation sécuritaire dans le pays au cours de ce 1^{er} trimestre, ce qui a favorisé la libre circulation non seulement des biens et services mais également à la mobilité des investisseurs tant nationaux qu'étrangers à formaliser leurs entreprises et d'autre part, par l'intensification de la sensibilisation des acteurs économiques dans l'arrière-pays par les Directeurs Régionaux du Commerce.

Notons que les formalités de modification concernent le plus souvent:

- l'augmentation du capital social ;
- le changement des gérants ou de l'enseigne ;
- l'adjonction d'activités ;
- la cession des parts etc.

Tableau 2 : Evolution des unités économiques créées par forme juridique

	1T21	2T21	3T21	4T21	1T22	Variation en %	
						Trim	An
Entreprise Individuelle (E.I)	263	274	376	340	442	+30,00	+68,06
Institution Sans But Lucratif (ISBL)	29	35	28	22	25	+13,64	-13,79
Groupe d'Intérêt Economique (GIE)	03	07	13	12	07	-41,66	-133,33
Société Coopérative Simplifiée	00	01	00	00	00	00	00
Société en Nom Collectif	00	00	00	00	00	00	00
Office Public	00	00	00	00	00	00	00
Société Unipersonnelle à Responsabilité Limitée (SURL)	29	54	42	41	54	+31,70	+86,21
Société à Responsabilité Limitée (SARL)	46	63	65	84	67	-20,24	+45,65
Société Anonyme (SA)	01	05	08	07	10	+42,86	+900,00
Société Anonyme Unipersonnelle (SAU)	01	03	03	01	03	+200,00	+200,00
Société par Action Simplifiée (SAS)	00	02	01	05	03	-40,00	-/-
Société par Action Simplifiée Unipersonnelle (SASU)	00	05	00	00	02	-/-	-/-
Société Coopérative (SC)	00	00	00	00	01	-/-	-/-
Société Civile Immobilière (SCI)	04	06	04	03	04	+33,33	00
Société Civile Professionnelle (SCP)	00	00	00	01	00	-100	00
Société Civile d'Exploitation Agricole (SCEA)	00	00	00	00	00	00	00
Succursale	05	07	13	11	06	-45,45	+20,00
Total	381	462	553	527	624	+18,59	+64,04

Source : GUFE-RCA/ Service Statistique

Graphique 1 : Représentation graphique des unités économiques créées par forme juridique

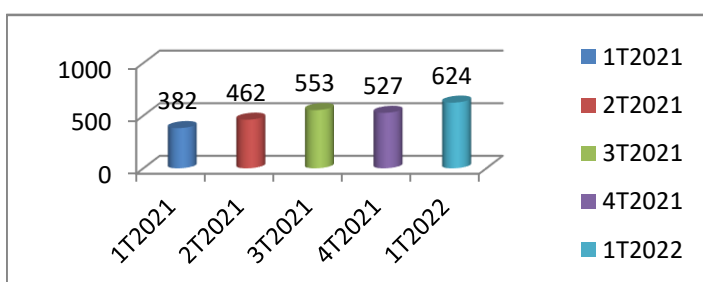

Il ressort des formalités de création d'entreprise du 1^{er} trimestre 2022 que, le GUFE RCA a immatriculé au total 624 unités économiques au Registre de Commerce et du Crédit Mobilier (RCCM).

D'après la forme juridique des unités économiques créées, les entreprises individuelles, les Sociétés à Responsabilité Limitée (SARL) et les Sociétés Unipersonnelles à Responsabilité Limitée (SURL) représentent, respectivement 70,83%, 10,73% et 08,65%.

Au cours de ce 1^{er} trimestre 2022, le nombre des entreprises individuelles et celui de la SURL a connu une hausse considérable respectivement de 68,06% et 86,21% par rapport à la même période de l'année antérieure, de 30% et 31,70% par rapport au 4^{ème} trimestre 2021, tandis que celui de la SARL a baissé de 20,24% par rapport au 4^{ème} trimestre 2021.

Tableau 3: Evolution des unités économiques créées par genre

	1T2021		2T2021		3T2021		4T2021		1T2022	
	F	H	F	H	F	H	F	H	F	H
E.I	61	202	49	225	73	303	63	277	93	349
ISBL	05	24	05	30	12	16	05	17	05	20
GIE	00	03	00	07	03	10	02	10	00	07
SCS	00	00	00	01	00	00	00	00	00	00
SNC	00	00	00	00	00	00	00	00	00	00
OP	00	00	00	00	00	00	00	00	00	00
SURL	07	22	06	48	07	35	09	32	13	41
SARL	12	34	08	55	10	55	16	68	09	58
SA	00	01	00	05	01	07	00	07	00	10
SAU	00	01	02	01	02	01	00	01	02	01
SAS	00	00	00	02	00	01	01	04	00	03
SASU	00	00	01	04	00	00	00	00	00	02
SC	00	00	00	00	00	00	00	00	00	01
SCI	01	03	02	04	03	01	01	02	00	04
SCP	00	00	00	00	00	00	00	01	00	00
SCEA	00	00	00	00	00	00	00	00	00	00
SUCCESSALE	00	05	02	05	01	12	0	11	00	06
Total	86	295	75	387	112	441	97	430	122	502
Total (F+H)	382	462	553	527	624					

Source : GUFE-RCA/ Service Statistique

Graphique 2 : Evolution des unités économiques créées par genre

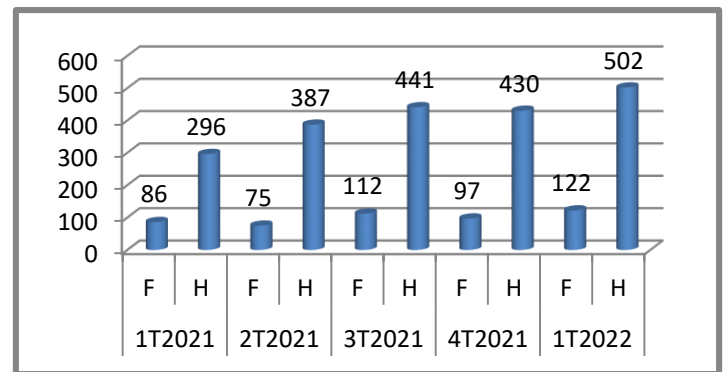

Suite à l'examen de ces 624 unités économiques créées au cours de ce 1^{er} trimestre 2022, on dénombre 122 femmes cheffes d'entreprises et 502 hommes.

Par rapport à la même période de l'année passée, le nombre des entreprises créées au 1^{er} trimestre 2022 a connu une variation annuelle en hausse chez les femmes et chez les hommes, respectivement de 41,86% et de 70,17%. Le nombre de ces entreprises a connu également une variation trimestrielle en hausse de 16,74% chez les hommes et de 25,77% chez les femmes par rapport au 4^{ème} trimestre 2021.

Malgré la légère hausse du nombre des femmes cheffes d'entreprises au cours de cette période par rapport à la même période de l'année dernière et au trimestre précédent, des efforts restent à faire pour relever le défi au prochain trimestre. L'intensification de la sensibilisation à l'endroit de ces femmes s'avère nécessaire car

l'implication des femmes dans l'entrepreneuriat est un élément essentiel à la croissance de leurs pays.

Tableau 4 : Evolution des unités économiques créées et leur répartition par pays d'origine des investisseurs

Pays	Trimestre					Variation en %	
	1T21	2T21	3T21	4T21	1T22	Trim	An
Centrafrique	334	382	453	435	520	+18,76	+55,69
Autre pays d'Afrique, zone CEMAC	13	27	38	20	30	+50,00	130,77
Pays d'Afrique, zone hors CEMAC	23	35	43	47	55	+17,02	+139,13
Pays d'Europe	01	06	08	07	02	-71,43	+100
Pays d'Asie	04	10	02	07	03	-57,14	-25,00
Pays d'Amérique	01	00	02	03	01	-66,66	00
Pays du Proche Orient	05	02	07	08	13	+38,46	+160,00
Total	381	462	553	527	624	+18,41	+63,78

Source : GUFE-RCA/ Service Statistique

Graphique 3 : Evolution des 624 unités économiques créées et reparties par pays d'origine des investisseurs

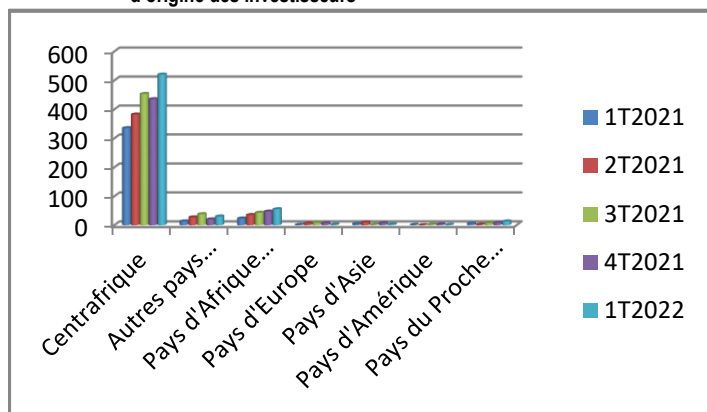

Selon ce tableau, les investisseurs Centrafricains ont créé beaucoup plus d'entreprises avec 520 unités, représentant 83,33%. Concernant les investisseurs étrangers, nous avons ceux venant des Pays d'Afrique, zone hors CEMAC tels que : La Tunisie, le Kenya, l'Ouganda etc. avec 55 unités économiques créées, soit 08,81%, suivis des autres pays d'Afrique, zone CEMAC qui sont plus représentatifs comme le Cameroun, le Tchad, le Congo Brazza avec 30 unités économiques créées, représentant 04,81%.

Comparativement au 1^{er} trimestre de l'année antérieure, un accroissement de 186 unités économiques a été enregistré pour les investisseurs Centrafricains, 32 pour les investisseurs venant des Pays d'Afrique, zone hors CEMAC et 17 pour ceux venant des autres pays d'Afrique, zone CEMAC, représentant respectivement une variation annuelle de 55,69% ; 139,13% et 130,77%.

Pour ce trimestre, une progression de 85 unités économiques créées par les investisseurs Centrafricains, 10 pour ceux venant des autres pays d'Afrique, zone CEMAC et 08 pour les investisseurs venant des Pays d'Afrique, zone hors CEMAC a été constatée par rapport au 4^{ème} trimestre 2021, représentant respectivement une variation trimestrielle de 19,54% ; 50% et de 17,02%.

Le nombre des investisseurs venant des pays d'Europe (France, Belgique, Allemagne etc.), d'Asie (Pakistan, Inde, Chine, etc.), et d'Amérique a chuté respectivement de 05 ; 04 et 02 unités. Cependant, pour ceux venant des pays du Proche Orient, (Israël, Yémen, Liban etc.) a augmenté de 05 unités au cours de ce trimestre par rapport au trimestre précédent.

Tableau 5 : Evolution des 624 unités économiques créées par secteurs d'activités

Trimestre	1T21	2T21	3T21	4T21	1T22	Variation en %	
						Trim	An
Secteur Commerce	181	227	280	333	332	-0,3	83,42
Secteur Service	154	159	176	116	200	72,41	29,97
Secteur Industrie	14	21	36	30	45	50	221,43
Secteur B.T.P	28	43	52	31	38	22,58	35,71
Secteur Agro-pastoral	02	07	06	17	08	-52,94	+300
Autres secteurs d'activités	02	03	03	00	01	-52,94	+300
NTIC	0	2	0	0	0	0	0
Total	381	462	553	527	624	18,41	63,78

Source : GUFE-RCA/ Service Statistique

Graphique 4 : Représentation des unités économiques créées par Secteurs d'activités

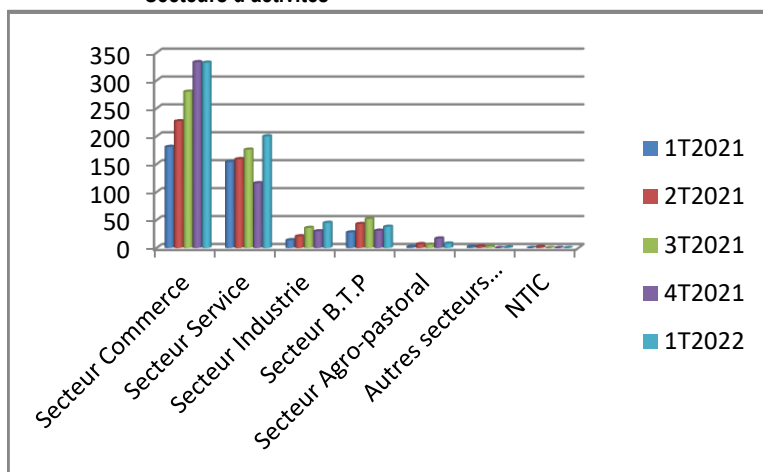

Au cours de ce trimestre, les trois (3) secteurs d'activités les plus sollicités sont :

- le secteur de commerce avec 332 activités, représentant 53,20% ;
- le secteur de prestation de services avec 200 activités, représentant 32,05% et ;
- le secteur Industrie avec 45 activités, représentant 07,21%.

Par rapport aux données du 4^{ème} trimestre 2021, une hausse des unités a été observée dans presque tous les secteurs d'activités au cours de ce 1^{er} trimestre 2022

Tableau 6 : Répartition du nombre d'emplois prévus par secteur d'activités

Libellé	Trimestre					Variation en %	
	1T21	2T21	3T21	4T21	1T22	Trim	An
Secteur Commerce	376	408	502	465	693	+49,03	+84,31
Secteur Service	287	257	311	176	399	+126,70	+39,02
Secteur Industrie	20	38	75	43	93	+116,27	+365,00
Secteur B.T.P	92	125	144	76	124	+63,16	+34,78
Secteur Agro-pastoral	05	09	02	08	33	+312,50	+560,00
Autres secteurs d'activités	00	00	00	00	00	00	00
NTIC	00	17	00	00	00	00	00
Total	780	854	1 034	768	1 342	+74,74	+72,05

Source : GUFE-RCA/ Service Statistique

Graphique 5 : Représentation du nombre d'emplois prévus par secteur d'activités

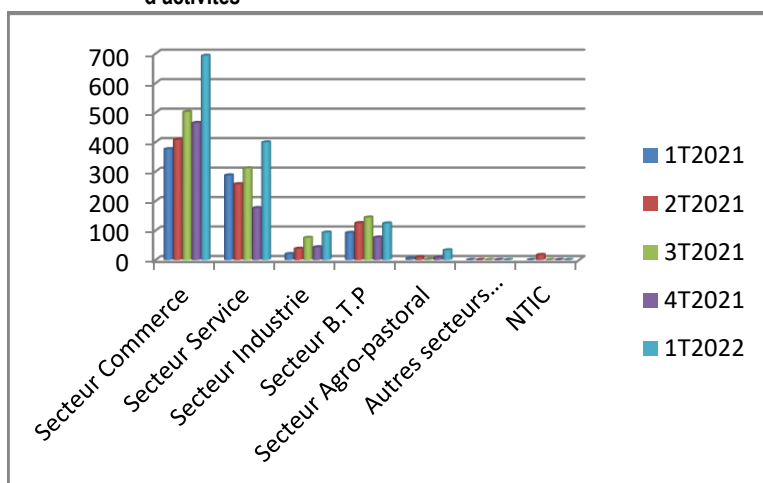

D'après ce résultat, les trois secteurs qui ont créé beaucoup plus d'emplois au cours de ce 1^{er} trimestre sont : le secteur commerce, de prestation de services et celui de BTP avec respectivement 693 ; 399 et 124 emplois prévus.

Au cours de ce 1^{er} trimestre, le nombre d'emplois prévus à la création a augmenté de 562 par rapport à la même époque de l'année précédente et de 574 par rapport au 4^{ème} trimestre 2021, représentant, respectivement une variation annuelle et trimestrielle en hausse de 72,05% et de 74,74%.

Cette baisse est beaucoup plus liée aux faibles taux de entreprises exerçant dans le domaine des secteurs de prestation de services et des BTP immatriculées au cours de cette période.

Tableau 7 : Répartition des 624 unités économiques créées par tranches d'âges et sexes

Libellé	Trimestre					
	1T2021	2T2021	3T2021	4T2021	1T2022	
18-35 ans	F	27	25	47	37	49
	H	103	142	189	162	180
36-60 ans	F	53	45	58	58	67
	H	176	227	231	240	302
Plus de 60 ans	F	06	05	05	04	06
	H	16	18	23	26	20
Total	381	462	553	527	624	

Source : GUFÉ-RCA/ Service Statistique

Graphique 6 : Représentation des unités économiques créées par tranches d'âges

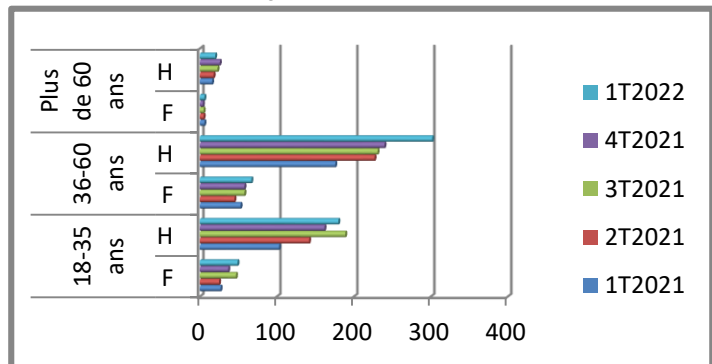

Au cours de ce 1^{er} trimestre 2022, la répartition par tranches d'âges des 624 responsables des unités économiques, montre que :

- 369, soit 59,13% ont l'âge qui varie entre 36-60 ans ;
- 229 ; soit 36,70 ont l'âge qui se situe dans la fourchette de 18-35 ans et ;
- 26, soit 04,17 ont plus de 60 ans.

Le taux de création d'entreprise par les jeunes au cours de cette période reste très faible car sur 624 entreprises, on compte 229 entreprises créées par les jeunes contre 369 créées par les adultes.

Cette faible participation est caractérisée par quelques failles majeures, notamment : Le manque de capital, d'organisation, de l'expérience professionnelle, la méconnaissance de l'écosystème entrepreneurial.

Fort de ce constat une série de mesures sont susceptibles de favoriser l'entrepreneuriat chez les jeunes

- l'accès aux micro-crédits et ;
- l'accès à des services d'appui et à la formation.

Tableau 8 : Localisation des 624 unités économiques immatriculées à Bangui

	1T21	2T21	3T21	4T21	1T22	Antennes Déconcentrées
Ombella-M'poko	46	44	60	54	64	n°1 : Bimbo
Lobaye	00	01	01	02	04	
Mambéré-Kadeï	00	04	05	05	02	n°2 : Berberati
Nana-Mambéré	01	01	01	03	03	
Sangha-Mbaéré	00	00	01	03	00	n°3 : Bossangoa
Ouham	03	04	08	03	06	
Ouham Pendé	04	02	13	14	05	
Ouaka	01	00	19	37	08	n°4 : Bambari
Kémo	01	01	00	09	06	
Nana-Gribizi	00	05	05	07	03	n°5 : Bria
Haute-Kotto	02	01	02	01	07	
Bamingui-Bangoran	00	01	01	00	02	
Vakaga	02	01	02	04	06	n°6 : Bangassou
Basse-Kotto	00	01	00	00	02	
Mbomou	01	02	01	07	03	
Haut-Mbomou	00	00	00	01	00	
Bangui	320	394	434	377	503	n°7 : Bangui
Total	381	462	553	527	624	

Source : GUFÉ-RCA/ Service Statistique

Selon ce tableau, sur 624 unités économiques immatriculées au GUFÉ, 503 créations sont réparties dans les huit (8) arrondissements de la ville de Bangui et 121 dans les autres antennes, représentant respectivement 80,61% et 19,39%.

Les données du 1^{er} trimestre 2022 font apparaître une augmentation de 183 unités économiques localisées dans la ville de Bangui par rapport à la même période de l'année passée et 126 par rapport au 4^{ème} trimestre 2021, représentant respectivement une variation annuelle et trimestrielle en hausse de 57,18% et 33,42%.

Au cours de cette période, le GUFÉ a enregistré dans chaque antenne déconcentrée au moins une (01) unité économique.

Etant donné que l'immatriculation de toutes ces unités économiques créées ne se fait qu'au niveau de Bangui, pour combler ce vide, il serait important de rendre opérationnel les deux antennes pilotes, de Berberati et celle de Bambari. La réalisation de ce projet permettra aux opérateurs économiques exerçant dans ces régions de rentrer en possession des documents véritablement authentiques, en lieu et place de ce que les juridictions de ces régions citées ci-haut leur délivrent en violation du décret n°15.026 du 07 octobre 2015, donnant l'exclusivité de délivrer les RCCM au GUFÉ RCA.

Tableau 9: Localisation des 503 unités économiques créées dans la ville de Bangui par arrondissement

Rubriques	1T21	2T21	3T21	4T21	1T22	Variation en %	
						Trim	An
1 ^{er} Ardt	60	69	87	92	101	+09,78	+68,33
2 ^{ème} Ardt	33	44	38	36	42	+16,66	+27,27
3 ^{ème} Ardt	39	45	46	33	48	+45,45	+23,07
4 ^{ème} Ardt	19	15	29	22	26	+18,18	+36,84
5 ^{ème} Ardt	28	24	42	32	45	+40,625	+60,071
6 ^{ème} Ardt	14	20	13	14	30	+114,28	+114,28
7 ^{ème} Ardt	08	10	12	13	11	-15,38	+37,50
8 ^{ème} Ardt	09	12	27	13	31	+138,46	+244,44
NC	110	155	141	122	169	+38,52	+53,64
TOTAL	320	394	434	377	503	+33,42	+57,18

Source : GUFÉ-RCA/ Service Statistique

Graphique 7: représentation des unités économiques créées dans la ville de Bangui par arrondissement

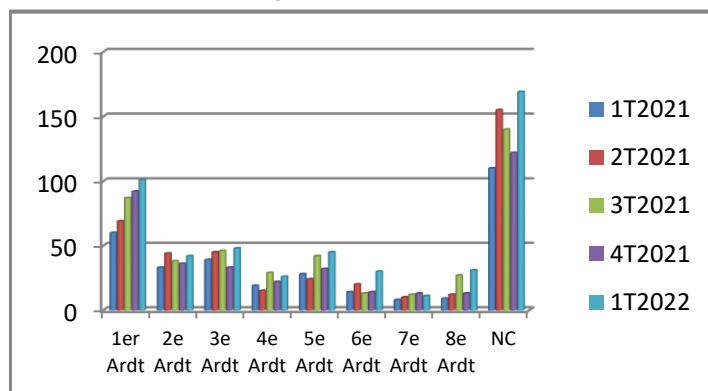

Les arrondissements qui ont créé plus d'unités économiques au cours de ce 1^{er} trimestre d'après le tableau ci-dessus sont : le 1^{er} Arrondissement avec 101 unités économiques enregistrées, suivi du 3^{ème} avec 48, le 5^{ème} avec 45 et de loin le 7^{ème} avec 11 unités, représentant respectivement 20,08%, 09,54%, 08,95% et 02,18%.

Pour ce trimestre, le nombre des unités économiques immatriculées et localisées à Bangui, a augmenté dans tous les arrondissements de la capitale, par rapport à la même période de l'année 2021.

Abréviations

An : Annuelle	SARL : Société à Responsabilité Limitée
Ardt : Arrondissement	SAS : Société par Action Simplifiée
EI : Entreprise Individuelle	SASU : Société par Action Simplifiée Unipersonnelle
F : Femme	SAU : Société Anonyme Unipersonnelle
GIE : Groupement d'Intérêt Economique	SCEA : Société Civile d'Exploitation Agricole
H : Homme	SCI : Société Immobilière
ISBL : Institution Sans But Lucratif	SCS : Société Coopérative Simplifiée
NC : Non Communiqué	SNC : Société en Nom Collectif
OP : Office Public	SURL : Société Unipersonnelle à Responsabilité Limitée
SA : Société Anonyme	Trim : Trimestriel

Le GUFÉ RCA, un seul lieu, un seul interlocuteur pour la création de votre entreprise.